時報

民國念三年七月七日星期六

今天二張售大洋三分四厘

第壹萬零七百十九號

內政部登記證警字第三三二號

中華郵政特准掛號認為新聞紙類

中國瘋病醫院

本院創辦念餘年信譽昭著歷年由各省來院已經治愈病者不知萬計專治各種風濕筋骨痠痛四肢麻木偏正頭痛口眼歪斜肝瘋中風半肢瘋大麻瘋癆瘋鶴膝瘋癱瘓瘋痛瘋新久瘋症一切重大疑難瘋症均用徹底治療迅速根治

總院上海虹口東有恒路小菜場旁大洋房電話五〇四六九

上海瘋人院

本院係中國瘋病醫院附設規模宏大設備完美專治各種神經病癲癇神經衰弱文武瘋癲精神錯亂偏心瘋羊癲瘋神經衰弱心悸失眠等症特備療法有效神速院地幽靜花園廣大空氣清新住院療養最相宜

總務處 虹口東有恒路小菜場旁 中國瘋病醫院院內 住院章程附郵五分

影印清初殿版銅活字本

古今圖書集成

改用橡皮機印刷

▼八月十五日以前預約不加價

改用江南加重連史紙

▼八月十六日起預約加四十元

謹啓者、敝局影印古今圖書集成、最初用石印、後改金屬版、樣本印出以後、一般人均稱滿意、然敝局秉精益求精之精神、覺小字及精圖仍不能十分清楚、爰改用向來印刷有價證券地圖等之橡皮機、成績異常精美、並將紙張加重、定造原用二十四市斤者、已改三十市斤、較之石印金屬版印者、其相差不可以道里計、現樣本已經印好、除寄呈已經預約各戶外、承索請附郵票五分、惟印刷紙張改良、成本增加甚鉅、不得不酌加售價、以免虧折、茲定兩全辦法、凡已於六月底以前預約照每部三百八十元繳清者、概不追加、八月十五日以前預約而一次繳款者、仍照原定預約價四百元計、分八次繳者、仍照四百四十元計、自八月十六日以後、每部預約價概加四十元、即一次繳款者四百四十元、分八次繳款者四百八十元、（即每次多繳五元、）敝局此種努力犧牲精神、當為各界所共諒、尚希及早預約為幸、

全書六彙編、三十二典、六千餘部、分部極細、檢查極易、研究一問題、可省遍查羣書之勞、蓋此書對於每一事項、將關係之書分條列入、故能一檢即得。

此書當雍正初年、刷印銅活字版僅六十四部、以後並未重印、光緒十年、上海圖書集成局印扁字本、訛誤甚多、光緒十六年、總理各國事務衙門委託同文書局照原書大小影印一百部、每部工料三千五百餘兩、約合五千元、以若干部運京、若干部留滬、留滬之書、不久即遭火厄、故流傳甚少、今惟扁字本舊書肆尚偶有之。

或曰：「我已購備扁字本、足敷應用。」殊不知扁字本脫卷脫葉、脫行訛字、不可勝數、檢查之際、偶一不慎、即以訛傳訛、勞無稽考、將何以糾正！

本書舊藏孔氏（嶽雪樓）葉氏（華溪）繼藏康氏（有為）全書五千零二十冊、僅有六十二冊抄配、每冊首均有孔氏葉氏康氏藏書之印、武進陶氏謂：「同文影印本缺十餘葉、以與故宮所藏四部對勘、所缺相符、豈六十四部一律如斯耶？甚可惜也！」乃一經核對、則草木典所缺之一葉、此本居然存在、且確係銅活字本、並非配補、其名貴為何如！

至於原書抄配部份、字體不能一律、現已商之浙江省立圖書館館長陳叔諒先生、蒙將文瀾閣藏本借與影印、將來書成之後、全書字體版式、均歸一律、無有參差。又本書光緒石印本、後附考證二十四卷、為殿本所無、亦蒙浙江省立圖書館將石印本之考證全部、借與敝局影印、附於書後、兩美既合、庶成完璧矣！

預約日期 本年九月底截止。

全書冊數 用三開大本、以原書九葉合一葉影印、分訂八百冊。

預約價 全書定價八百元。八月十五日以前、預約一次繳款者四百元、分八次繳款者四百四十元、（第一次繳九十元、以後每三個月繳一次、每次繳五十元。）八月十六日起、預約一次繳款者四百四十元、分八次繳款者四百八十元、（第一次繳九十五元、以後每三個月繳一次、每次繳五十五元。）

出書日期 分兩年出齊、自本年秋季起、每三個月出一百冊。

印刷用紙 用特種加重連史紙精印、各書均加印書根。

郵費 除向上海總店取書者外、無論直接郵寄或向分局經理處取書、均加收掛號郵寄費二十三元、須一次繳清。（指國內除「新疆蒙古等」及日本朝鮮。）

書箱 書箱六只、排列三座、連座價洋五十元、須一次繳清。書箱用否聽便、且不能郵寄。

贈送樣張 印有樣張、片索即贈。另印樣本、承索請附郵票五分。

書箱縮形 〔沿牆五市尺餘地位即可陳設〕

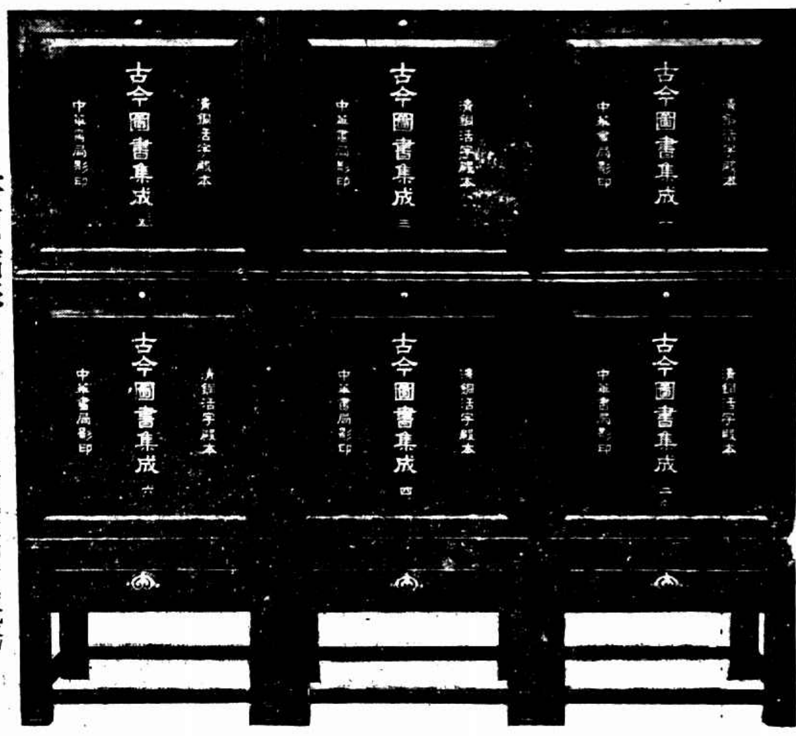

發售預約九月底截止

中華書局影印

(甲249)

商務印書館 本週重版書

◀哲學▶

公孫龍子考（國學小叢書） 胡道靜著 ·（二版） 一冊三角

塔果爾及其森林哲學（共學社叢書） 馮飛編譯 （二版）一冊六角

◀語文▶

學生字典 陸費逵 方毅編 （二七版） 一冊六角

英字切音 English Spelling 周越然編 （一二版） 一冊一角五分

◀文學▶

李太白集（國學基本叢書） ·（三版） 二冊一元八角
李白著 李太白集王琦輯注本集楊齊賢蕭士贇胡氏三家之註去短從長持論平正援引原原本本一一扣其出處而究其指歸本館將正文註文一律標點俾便諷誦。

柳河東集（國學基本叢書） ·（二版） 一冊一元二角
柳宗元著 論古文者向以韓柳並稱本館既將韓昌黎集輯入國學基本叢書內早已出版茲續出河東先生集仍採用最新讀之排印方法以便讀者全書正文註文一律標點。

天鵝歌劇（文學研究會叢書） 趙景深作歌 邱文藻作曲 （二版） 一冊四角五分

◀應用技術▶

成本會計（立信會計叢書） ·（二版） 一冊四元
Lawrence著 潘序倫譯 原書共分三十章都五十餘萬言論其內容則理論與實務並重先述成本會計之性質及功用繼之以成本會計之原理原則最後則詳述工廠中處理各項成本之詳細步驟並其會計處理方法文中又隨時插入實例及圖解說明詳暢誠為成本會計一科之善本。

銀行簿記實踐（現代商業叢書） 沈家楨編 （二版） 二冊三元六角

生理學大意（醫學小叢書） 葛祖蔭著 （三版） 一冊三角

學校衛生（醫學小叢書） 上官悟塵著 （二版） 一冊二角

腦神經病（醫學小叢書） 劉雄著 （三版） 一冊二角

通信購書

請逕向本館上海發行所或各地分館一律不收郵費其託各地中國銀行上海銀行或金城銀行匯款購書者免收匯費 簡章備索

（附註）本會所版係館業重少版上有晉者復後版之書內與大能復後版數大加·數係叢初版者重要

454

復旦大學暑期學校招生

本校爲利用暑假光陰補習學業計設於七月九十兩日註冊七月十一日起上課八月十日放假各校學生願來肄業者望於即日起到校報名簡章函索即寄

寰球中國學生會主辦暑期科招生（男女）

英文 日文 法文 俄文 德文 數學

（班次）(一)高初二級 (二)時間 每班上午八時至十時 夜班下午七時至九時 (三)學費 英文每科四元 法、德、日、俄文數學每科八元 (四)開學 七月十六日（共六星期）報名即日起 （校址）上海卡德路一九一號（電話）三一六四 簡章備索

校長朱少屏

持志附中遷移並招男女生

本校原在嵩山路租賃民房茲因鄰近市場所狹小決於下學期遷入水電路自建校舍 (一)年級 初高中一二三年級新生各級插班生 (二)報名 即日起七月十二日止向水電路本校或嵩山路二〇三號本校城中區辦事處或上海銀行四川路分行何律師事務所報名 (三)考試 七月十三十四兩天在嵩山路本校城中區辦事處舉行 （章程）詳章附郵念分簡章免費 （校址）閘北水電路本校

僑光中學暨小學部招男女生

教育部備案 僑委會備案 市教育局立案 私立

學級 高中普通科師範科三年級 初中一二三年級 小學各級 均收插班生

報名 即日起須帶二寸半身照片三張報名費二元及畢業證書或成績單

考期 七月十二日

校址 上海新閘路懋勤里口南號 電話三五五九七

附設學校 學期 即日起報名 七月十日註冊 十四日上課

校長 馬燦漢

私立上海小學 上海中學 上海幼稚師範 上海幼稚園

教育局立案 教育局立案 教育部備案 教育局立案 教育局立案

（招收）高中普通科·高中商科·初中·幼稚師範·小學·幼稚園·及嬰兒園各級生以上除師範科專收女生外餘均男女兼收 [illegible]

（待遇）[illegible]

（考期）七月八日 七月十五日 （報名）即日起 （章程）郵票三分

（校舍）[illegible]

（總辦公處）潘園 膠州路勞勃生路轉角 [illegible]

（校董）于右任 王伯羣 杜月笙 江一平 林康侯 吳鐵城 吳醒亞 吳開先 吳經熊 [illegible]

大德醫院院長 大德助產學校校長 屠岳緊要啓事

屠岳創辦大德醫院及大德助產學校歷有年所平素專心業務向不干預外事交友尤屬審慎乃此次被一病人名張祖銘者無端誣陷並有他人從中恐嚇詐財幸蒙陳霆銳孫祖基大律師依法辯護既承審法官明察秋毫沉冤得以大白除對於誣供等部份提起刑訴外本案發生以後辱承親友紛紛慰問或玉趾遙臨或函電交馳力中感銘曷可言宣特先登報申謝容再踵階泥首此啓

全國國教團體鄭重聲明 併通告本外埠書業同行公鑒

上海大達圖書供應社 [illegible]

廣益書局總店同啓

上海大亞銀行創立會公告

本銀行訂於七月七日星期六下午二時假寧波路錢業公會召集創立大會報告籌備經過情形通過章程及選舉董事監察人屆時請各股東准時蒞會如因事不克親到者得委託其他股東代表出席除專函奉邀外特此公告

大亞銀行籌備處啓

四明銀行

業務 辦理存款放款匯兌等業項貴重物件保管房地產業 [illegible]

儲蓄 專設儲蓄部辦理各項儲蓄存款

發行鈔票 經政府特許發行鈔票專設準備庫辦理兌換及準備金事宜

創辦年月 前清光緒三十四年間開業

地址 上海總行 北京路二百四十號 電話一五五〇三 一五五〇四 一五五〇五 上海南市分行 民國路八十九號 上海城內辦事處 方浜路八十五號 上海西區支行 靜安寺路白克路轉角 南京分行 南京下關辦事處 寧波分行 江北岸 漢口分行 特三區灝陽街

其他國內重要各埠均有特約代理處

上海華商紗布交易所股份有限公司理事會召集第廿六屆股東會公告

本公司訂於二十三年八月五日（星期日）下午二時在愛多亞路本所市場開第二十六屆股東會報告及議決事項並修正章程（所有議決事項俱詳於議程內）務希各股東准時蒞臨除查照本年六月終股東名簿分送通知書外特此公告 再本公司股票自二十三年七月一日起暫停過戶至股東會終了之日止

江一平律師受任金陵蔣春暉堂常年法律顧問並代表緊要啓事

本律師茲受任金陵蔣春暉堂闔族聘為常年法律顧問並據函稱閱本月二日申新時晨各報本埠新聞欄載蔣靜芬與蔣楊氏等遺產涉訟案記事一則末段涉及敝族起家云云不勝駭異雖經各報於四日登入來函更正惟恐社會不察嗣後再有此項污衊事實發生應請貴律師依法訴究以保先譽等情據此查蔣氏為金陵鉅族實業起家惠及鄉里行誼具載金陵通傳及近賢撰著足為社會模楷嗣後如果再有虛搆事實意圖侵害敝當事人名譽及其他一切法益者自當依法訴究以盡保障之責特此通告諸希公鑒

事務所 四川路一四九號三樓 電話 一六九二三·四號

明星

（大明星）胡蝶

南洋片商 致某女明星一封情書

（柳絮）

女明星□□□，日前接到一位南洋片商的情書，內容唐突而極纏綿，女士接後又啼又笑，舉以示人，茲爲錄登如下，足見商人之戀愛藝術也。

□□女士財鑒，久慕芳容，心如刀割。（表示心中苦思之狀也）因余在南洋□□坡時，任職戲院，每在銀幕上接觸玉貌，不啻臟腑波動，余常告友曰，如女士之藝術，片可算貨眞價實之藝術。（十足商業口吻）且每次表情，能從銀幕上向觀衆平均掃射秋波，才是童叟無欺，眞不二價，本年敝戲院□欲選派片商一人來滬長期駐□上海，以便與本坡其他戲院搶奪佳片，免被漏網。余逢此機會，認爲天方夜譚所未有者（天方夜譚乃指「一千連一夜」，意即千載一時也）因竭力運動鑽營，幸得敝經理信任，如願以償。心中之歡喜，不下日本之併吞東北也。到滬之後，即日便赴貴影片公司訪貴經理□□□先生，蒙其竭誠招待，感激無限，請女士代余轉達謝悃爲荷。

○惟余疊赴貴公司數次，均未得睹芳容，益興咫尺天邊之感。貴公司辦事人語余，以後接洽購片事，請到仁記路事務館，勿勞赴攝影場，以免無人迎接云云，實皆不明愚誠，以爲余爲購片而來，不知余跋涉數千里海程，拋親別子（內子已亡故多時，合亟聲明）其眞目的乃在陰謀與女士有晤面機會也。故凡女士主演影片，余每不惜重資收買，決不講價。（此事請代守秘密，免爲敝坡經理得知。不料貴公司經理不明余之苦心，認余爲闊氣片商，特在酒樓盛宴款接，並召歌妓侑酒，雖羣雌粥粥，而余則愛情專一，目無羣妓，唐明皇之專寵楊貴妃，詩句有云，「回頭一笑百媚生，六宮粉黛無顏色」。不啻爲余寫照也。○日前天降之緣，余照常前赴貴攝影場打探，適值女士正在拍戲，承□先生之介紹，得與女士握手，多年思慕，一日握柔軟之手，如受冷氣按摩，暑氣全消。女士又向余嫣然一笑，足見兩心相印，神交已久矣，而貴經理不明戀愛潮流，竟匆匆將余拉到客室，滔滔然論影片合同事，余當時心猿意馬，默不答話，氣憤塡胸，苟非因女士關係，早已撕破合同，以洩余憤矣。而遙見女士在外與男演員擁抱歡笑，敝心益不能忍，女士雖屬表演藝術，然豈不知傷心人別有懷抱耶。茲特縷述愚誠，外附航空建設獎券一全張，區區五十萬元，何足挂齒，特聊寸心耳，專候玉音此請財安，南洋片商□□□再拜。

戲院	片名	時間
華德	烈焰	三時 五時一刻 七時一刻 九時一刻
浙江	姊妹花	三時一刻 五時一刻 七時半 九時半
南京	小偉人	二時半 五時半 九時一刻
萬國	十二號關東大俠	三時 七時 九時
共和	惡鄰	三時 七時 九時
蓬萊	女性的吶喊	三時 七時 九時
西海	姊妹花	三時 七時 九時
融光	華清春曉	三時 五時一刻 七時一刻 九時一刻
夏令配克	夜光寶影	三時 五時 七時 九時
中央	凌霄壯志	三時 五時半 九時一刻
明星	野草閒花	三時 七時 九時一刻
新中央	中國時代的兒女	三時 七時 九時一刻
九星	[illegible]	三時 七時 九時一刻
卡德	月下[illegible]影	三時 七時 九時
金城	漁光曲	二時半 [illegible] 九時一刻
威利	記者艷影	[illegible]
明珠	[illegible]	三時 七時 九時一刻
恩派亞	姊妹花	三時 七時一刻 九時一刻

小說 春城歌女（二四九）

（今虞）

第七回　剪燒成主終身決一笑　遺書當藥片語值千金

連吉慶看女兒躺着不起來，剛說了一聲「姑娘起來瞧瞧，處長來了呢。」那白健明趕就搖手制止，輕輕笑道：「不要驚動了她，讓她好生睡一睡，我多坐一坐無妨。」連玉環聽見他如此小心，自己爽性得了主意，躺着更不言語，裝作睡熟。那連吉慶夫婦秉承着處長的意旨，也不敢再說了。滿屋子鴉雀無聲，一派肅寗的景象；遲了一遲，人家倒沒有耗不了，連玉環先躺不住了。微微的呻了一聲，就此香夢初覺，裝着剛睡醒，睜眼四面瞧了瞧。那白健明正坐在床沿，睜眼呆望着她，手摸着嘴唇上一撮貫波林式的小鬍，對着她癡笑。連玉環就又裝着吃驚的樣子，霍然就要坐起來。說道：「哎喲！處長來了，我還睡着呢，這眞是太對不過了，有罪！有罪！」白健明不容她起來，已然去扶着她，讓她好生的躺下。笑道：「姑娘躺着罷，別起來了，你額上肉皮子很紅，大概是發燒，我請個大夫來瞧瞧好不好？」那連大奶奶在旁邊也笑道：「姑娘，白大人坐了半天，連說話也不肯，怕驚醒了你的好夢，你爸爸是他老人家賞的官做，你也是人家捧場，捧了不是一天，聽說你不舒服，人家給你買了許多東西來，還不說謝謝人家麼？」連玉環聽她說了，自己也就完了，躺着，祇翻翻眼皮，朝白健明笑了一笑，白健明卻連聲說不値錢的東西，提不到話下，虛心下氣，惟恐連玉環不得勁。那連玉環那裏是有病，不過是心懸兩地，不知屬於何方，因此上愁思不決，醒了一會，不得不推被坐起來。笑道：「媽！你瞧，我這不是好了。白大人的大夫，也不必請了，省下那一筆錢罷。」連大奶奶看女兒神色好轉，自己也笑了起來。說道：「才[illegible]啦，人家坐了半天，你早就該起來，這時，[illegible]了。」說時候，自己過去，替她披上長衣服，讓她背轉臉去，穿襪子，繫褲帶。白健明倒也知趣，看此光景，不好意思在這裏久坐，和連吉慶出來，在外間屋說着話兒等候。○○○○○○○○

時報播音講稿欄

職業應用國語

（韓璟恒）

七月七日下午四時卅分講

（永生廣播電台週率一〇八〇）

第二十五課

注音練習

ㄎㄞ ㄏㄨㄟˋ ㄧˊ ㄕˋ
開會儀式

(一) 全體肅立。　(二) 唱黨歌。

(三) 向黨國旗及總理遺像行最敬禮。

(四) 一鞠躬，二鞠躬，三鞠躬。

(五) 恭讀遺囑。　(六) 靜默。

(七) 主席報告。

(八) 提議事件。　(九) 散會。

熱天冷語

（雪江）

有人主張勸王瑩回國，省得許多人在替她擔心，我也同意這個意見。我還主張提議的那位大人先生趁早把路費給王小姐踹去。

談瑛並不是因爲她像神秘的嘉寶，的確因爲她的私生活太神秘，神秘得像嘉寶。

小白龍的演詞中有：「能救東北者，惟有東北人。」兩句，這要引用在電影圈上來，也可以說：「能救電影者，惟有電影人。」

一位小朋友問我，人是不是兩棲動物？我卻遲疑了半天不知怎樣回答的好。

我的私見是對於外片不要「千篇一律」的頌揚說聲好，同時對於國片也不要「分分毫毫」的較量罵聲壞。

「空言不足以救國」這是一句超人者發表的偉論；我要以「空言足以救電影圈否？」一語質諸電影圈中人。

戲院	片名	時間
卡爾登	[illegible]	五時半 九時一刻
大上海	公子情多	二時半 五時半 九時一刻
國泰	[illegible]	三時 五時半 九時一刻
巴黎	[illegible]花紅葉	三時 五時半 七時半 九時半
東南	心痛	二時 四時 七時 九時一刻
光華	迷路的靈魂	四時 七時 九時一刻
榮金	姊妹花	三時 七時 九時一刻
新光	愛與敵	三時 五時半 九時一刻
辣斐	將軍[illegible]	[illegible]
山西	[illegible]鳥	三時 七時 九時一刻
東海	常勝將軍	二時 四時 七時 九時一刻
北京	王先生	二時半 五時 七時 九時一刻
大[illegible]	多情種子	三時 五時半 八時半
虬江	新婚日記	[illegible]
天堂	姊妹花	三時 七時半 九時半
黃金	[illegible]	[illegible]
百星	歐林怪人	[illegible]

出外半朝難

「在家千日好出外半朝難」在現代交通便利的時代似乎不確其實難的地方仍是有的就像暈車暈船飲食不合以致發生疾病都是出外的難題如要解決此種難題攜帶一瓶清導丸於行囊便可無往不利了因爲此丸導滯平肝盡美盡善爲治療頭暈頭痛嘔吐腹痛大便秘結等症之妙品還能預防痢疾泄瀉之發生而且藥性和平無絞痛痠瀉之弊裝璜輕便無攜帶累贅之勞其原料純係植物製成調和腸胃功力天然絕無絲毫傷損誠旅行衛生之必需品也

價目每一瓶七角六瓶三元五角郵力在內遠東總發行上海江西路四五一號韋廉士醫生藥局　各埠藥房均有出售

可怕虎疫

速備太和藥房的急救時疫水；可保無虞·

霍亂吐瀉絞腸吊脚冷麻螺子痧等一般流行時疫又將乘時猖獗　此藥水經本藥房研究製煉歷年來獲救之人不可勝計誠有起死回生之力藥到病除之功　家庭常備既能自衛又可濟人

每盒裝四十瓶　實價一元

上海四馬路中 太和大藥房發行

明丹　防疫·避痧·消食·化毒·人人宜備·

團體躉購　價格從廉

突破紀錄

金鑰牌香烟

品質　高貴極了

香味　美妙極了

裝璜　富麗極了

金鑰牌超越一切造成香烟界的最高紀錄

保留掉換券及空殼　可得航空獎券

天然水菓鹽

贈送玻璃量水杯

購大號一瓶或小號二瓶即送玻璃量水杯一只

天然水菓鹽……完全以新鮮果汁製成，沖飲一杯，即覺口齒芬芳，週身舒暢。

天然水菓鹽……可代替汽水，以冷開水一杯，和入天然水菓鹽二茶匙，立即汽泡奔騰，成一清涼衛生飲料。

天然水菓鹽……可用作輕瀉劑，凡大便閉結者，每晨起身後沖飲二三茶匙，保使大便通暢。

天然水菓鹽……能消暑解悶，公餘之暇，沖飲天然水菓鹽二茶匙，立將體內暑氣驅逐殆盡，神清氣爽，愁悶全解。

天然水菓鹽……美味適口，不含糖質，功能開胃健脾，淸淨血液，並治肝胃氣痛，頭痛，頭暈，黃疸病等症，常飲之能使顏面淸潔紅潤，韶華不衰，高尚仕女，人人購一瓶，勝食水菓數倍。

大瓶二元　小瓶六角

製造者　英國倫敦　別孝勃天然水菓鹽廠

總經理　上海五洲大藥房

本外埠各大藥房均有經售

中法大藥房 夏季大廉價大贈品

六月廿九日起一個月爲限　本埠分店同時舉行

◉購貨不論多少◉概贈實用物品◉

英商開平礦務有限公司發給六厘債票利息廣告

[illegible]

永安公司
夏季大減價三十天

糖果部
本牌五磅裝早茶餅干
每聽特價九角半

綢緞部
新到大批法國印花喬其紗每尺由一元六角起凡購旗袍料一件除打八五折外再贈雪白華紡襯衫料一件多購多贈只限三天

疋頭部
全白華絲紗每尺一元再送四尺由早晨九點半起賣完爲止
特加潤花旗清水衣洋布　一元一丈

西裝部
夏令大反領襯衫　每件一元
美術睡衣　每套三元六角

化粧部
一磅裝美國百花爽身粉二聽一元二角
美術香水噴　每只七角半至二元二角半

水瓶部
本牌二磅特號保暖水瓶　每只八角半
德國名廠二磅保暖水瓶　每只一元八角

香煙部
最新式電光便利洋火小號每盒一角半　每打一元六角
大號　每盒二角半　每打二元七角

西鞋部
美國白帆布女跑鞋特別賤賣　每雙九角九分

女式部
山東綢女裝繡花晨袍　每件三元九角
女裝線內袂　每條四角

手巾部
國貨上等雙綉新式花絲巾　每扎九角
國貨本牌軟滑毛巾　每打二元

美麗精緻　利於書寫　堅固耐用
康克令廠出品　美利堅筆

康克令大賤賣大贈品

康克令副號美利堅水筆　大號賤賣五元　二號賤賣三元　二號二元半　活動鉛筆大號三元　二號二元一只
凡購自來墨水筆一枝送德國十四寸文具盤一只　購鉛筆一枝送鉛心一盒
康克令廿六號筆　每枝七元半
康克令大號保用筆　每枝念元一角六分
康克令透明筆桿自來墨水筆每枝十元〇八分
康克令二號保用筆每枝十四元四角
如每一號數購筆十二枝以上者另有特別折扣

中國獨家經理永安有限公司

黑貓牌
註冊商標
蟬翼襪
薄如蟬翼　細若蛛絲
大暑天
請用
350
男裝　羅口　蟬翼　絲襪
最適宜
可作三用
捲筒　中裝　西裝
每雙一元
包修包補不取分文
本埠各大公司◉大襪廠◉均有出售
惠和襪廠有限公司出品

鐵筆
南海
余仲嘉
返滬
精刻竹扇印章
收件處各
寓法租界康悌路四一弄四惠
福襪廠
大南紙店

平等閣筆記
每冊大洋八角毛邊紙大洋一元
上海望平街中有正書局

餘姚劇盜鎗殺父子案
首犯在滬獲
先後在兩地共獲四人
同黨中有一稅警隊班長

浙江餘姚縣屬第三區進治鄉湯家閘、開咸德堂藥材店之于瀛三、生一子沛霖、亦在該藥店助父營業、於本年五月十五日晚九時許、被盜匪七名各持手槍、破扉而入、正逼令交出銀洋之際、于沛霖非常勇敢竟

與盜抵抗　乘隙將一盜扭獲、其餘盜匪、乃瞄準沛霖、開放手槍三響、擊中要害、當場倒地斃命、其父于瀛三、目覩慘狀、狂呼救命、因此亦被盜連開九鎗、擊中七槍畢命、結果被搜刦鈔洋一百餘元、小洋二百餘角、

精圓眞珠　二百餘粒、攜贓逃逸無踪、事後由于家屬報告餘姚縣政府、令飭警務當局查緝、茲悉經該縣偵緝隊長陳恩壽、飭屬於六月間在餘姚先獲盜匪嫌疑犯陳阿香、收押後、復於半月前又在當地續獲盜匪陸渭昂、直認糾夥持械行刦、開槍

擊斃事主　並供出在逃同黨係浙江稅警隊駱班長匿居滬所、乃押帶陸犯、按址密往、拘獲駱犯一名、又供出同黨兇手主犯逃避來滬匿居、當經餘姚縣長林澤、飭偵緝隊長陳恩壽、派偵緝員陳家全、特務員陳迭甫、持文於前日到滬、請求市公安局長文鴻恩

派員協緝　文局長即令該局偵緝隊長盧英、派偵緝員任濤、偕來員會同閘北四區警士、於下午九時許、密赴烏鎮路小菜場附近、共和路某小戲館內、拘獲主謀凶犯餘姚人鄒福銘一名、帶隊解交三科收押、聞文局長以案關殺人盜案、且鄒犯罪有應得、飭將鄒犯准交來員帶回、歸案法辦、

劉崇武案定期更審
市民聯合會籲請援助

愛國志士劉崇武、以炸新關路奸商被捕、經判決有期徒刑十二年、當庭聲明不服、向最高法院上訴、其間滬上各團體咸以劉之犯案行爲、係出於愛國熱忱、自宜從輕判處、是以紛紛援救、茲悉日前最高法院亦已判令江蘇高二分院更審在案、將於本月十九日在蘇州高二分院審理、本市市民聯合會執委陳炳輝等以此事關青年愛國熱忱、動機純潔、亟須營救、擬即要求各團體召開聯席會議、以便討論援助辦法、

招請推銷員數位　[illegible]

優美便宜市房召租　[illegible]

傷胃嘔黃水暴斃
民衆香煙廠兩工人衝突
釀命案

東有恒路一九三號民衆香煙廠烘葉部工人陳祖幹、廣東人、年二十六歲、上月二十八日上午十一時三十分、與同伴江西人黃道林(年四十九歲)爲關閉馬達、

起釁　口角扭毆、經司帳簡世相閻勸止、詎黃返家後、忽然口吐黃水、移時斃命、尸送斐倫路驗尸所、由第一特院派檢察官偕法醫蒞所驗明、交妻楊氏棺殮、而陳祖幹被臨山捕房探員密往將渠拘解法院訊供否認

押查　在案、昨晨蕭燮棻推事蒞刑三庭續審、工部局律師厲志山陳述前情、並稱據傷單驗明死者胃部肋骨略受微傷、但渠平日患有心臟病云云、請究、而該廠簡世相投稱、當時聞雙方吵鬧、未見打架、黃於午刻歸家、面色灰白、謂被陳祖幹

毆打　未幾倒地、黃水從鼻口中流出、並遺溲袴內、不及登床氣絕、夫素無心臟病、要求伸冤等語、質之被告供詞支吾、否認將黃毆打、蕭推事判決、陳祖幹處徒刑三年六月、裁判確定前羈押日數、以二日抵徒刑一日、

素向不端　恨叔痛兄
無獨有偶之游泳池摸竊
華童公學學生薛年

日前江灣路虹口游泳池發生復旦中學學生魏瀚卿摸竊游客衣袋內之皮夾、各情巳誌本報、乃無獨有偶、前日上午十時、又有工部局華童公學學生薛年(十四歲・閩人・家住老北門勝文里一號叔薛文浩處・)在游泳池摸竊一高天麟西裝袴袋內之皮夾一只、內中藏有男女照片二十餘紙、卡片數紙、並無銀錢、經侍役季林根所見、報告華探劉儒成及一七七一號華捕、將薛連贓帶入狄思威路捕房、當時薛年在捕房供認以爲袴袋內所藏者爲香煙匣、擬取香煙一支呼吸云云、昨晨解送第一特院刑五庭、捕房律師錢恂九陳明案情、並稱、今晨原告因須至教育局、故不能到庭、而被告之叔薛文浩昨在捕房稱、其姪平素品行頗爲不端、應請依法核辦云云、詰之薛年供仍如前、鄧葆蓀推事核供、判決薛年處罰金三十元、如易科監禁、以二元折算一日、聞薛之胞兄君賢、表示因此弟品行惡劣、不願繳納罰款、使其稍受牢獄之苦、以希其自新云、

紅丸犯怙惡不悛
徐其相出獄未久又被捕
多愛亞路造毒機關人已逃空
主夥分別判罪婦人緩刑

蘇州人徐其相、專以製造紅丸毒物爲生、前曾一度爲捕房所拘、解由法院判處徒刑六個月、甫於一月前釋放出獄、但徐仍不知悔、又在北海路二百十三號組織出售紅丸機關、事爲總巡捕房總稽查處華探長劉紹奎馮志銘所偵悉、即於本月四日飭夥以六元二角

購得紅丸一袋　計一千粒、遂禀明第一特院、簽發搜查票、於昨日下午十二時二十分、率同華探目張運鴻鄧恕按址前往、拘獲徐之姘婦葉老二及蘇州人周錦相二名、口抄獲紅丸二千粒、詰問之下、得悉徐另居於海口路二十二號、探等乃又往將徐拘獲、抄獲帳簿二本、鈔洋六十餘元、雙角九十餘枚、據徐供詞、又在愛多亞路六百零六號

破獲製造機關　抄獲紅丸約千餘兩、以及原料咖啡精顏料白粉等、並製丸機器一具、晒丸架子沙盤檯子篩子滾木等甚夥、而工人等均已逃逸無踪、昨晨解送第一特院刑一庭、捕房律師甘鏡先陳明案情、依禁煙法第六條及刑法四十四條起訴、請求依法究辦、詰之徐其相

供認販賣不諱　惟稱製造機關係我弟其祥所設、而周錦相葉老二均否認參預、馮世德庭長核供、判決徐其相累犯處徒刑三年、併科罰金三百元、周錦相葉老二各處徒刑八月、葉老二緩刑二年、抄獲各物照單沒收、

望亭少年失戀　在旅社吞毒物

保錫凱[illegible]火車站附近四馬路旅店、於前晚來一旅客、身穿白香雲紗長衫、形似知識階級中人、由該旅社招待而招待、開定九十一號房間、報容單上自書名謝克歐、二十一歲、學醫、[illegible]

閘北力絲廠開工

閘北原有大小絲廠三十餘家、去年因受國內外絲價跌落影響、完全停頓、[illegible]

新品公司籌備就緒

[illegible]

本品由動物肝臟內提出之精華、補血强身之功效、極爲靈驗、主治血虛、衰弱、萎黃、貧血、病後恢復期、產前產後、內服之丸、爲有粉片及注射液三種

上海新閘路一千零九十五號
新亞藥廠發行
各大藥房均有出售

科發痧藥水

專治霍亂吐瀉
急救一切時疫
上海南京路一百二十號
科發大藥房監製
各華藥房均有出售

三十年前服此丸而病治至今年逾七十精神猶似壯年

兜安氏秘製保腎丸

專治腎病功效奇驗凡患腎病服此丸而治愈者數計千萬即無腎病而服此丸以保其康健者數亦甚夥良以藥質王道功效確實故爲衆所信服患者一試乎

各華藥房　均有出售

[illegible]

方慎盦
金針醫士
感謝五台山和尚

[illegible]

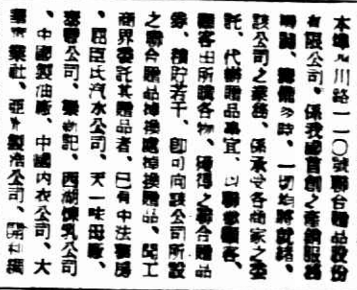

戴眼鏡爲目光計
請戴精益眼鏡
驗光準確　儀器精良
品質高尚　價格公平
總公司　精益眼鏡公司謹啓

張世德堂張雲山

[illegible]

亞林
防疫臭水
五洲大药房發行

成分充足　殺菌力強　裝注足量　購用合宜

本外埠各分店及五金烟紙號均售

大滬花園
世界高濟大王 RINGENS……先生 IRENE THULL 女士 刻已到申

本花園不惜犧牲派人商請 已得允許 準明日開始表演

女王到申

萬丈雲梯　高聳天半　不顧生命　大膽的跳下來　看到驚人的地方　包您提心吊膽

表演　(日期)七月八日(星期日)　(時間)每晚十時　(地點)海格路福開森路口大滬花園

逸園
亞爾培路

今晚八時半起賽　下期大賽 星期三晚八時半起賽

第五十期得彩號碼　頭彩 二三一號　二彩 一一五五號　三彩 二一九號 四三六號　小彩二個 三六號 一一四一號

電話八二一〇七 三四五

「綁案中要犯」小學教員
耿康林被捕否認

據幹員報告縣府派員來滬續獲案犯四人

吳江黎里長家子依然無下落

吳江黎里南和圩居民孫姓九歲男孩岐生、被匪綁去、經事主報告該縣縣公安局、先後緝獲綁匪張兆堂、陳連生、吳壽福、麻子阿四等四名、訊明後、張陳兩匪已經鎗決、吳及麻子羈押獄內、旋事主接到匪由上海遞去之信函、

勒索千元 約在上海界路接洽、當經該管四區區長及保衛團團副等同事主到滬拘獲李金標(即廷標)一名、解經第一特院核准移提訊辦、但肉票始終未有下落、近該縣徐縣長據幹員報告、謂架綁孫岐生之匪徒、匿跡於上海法租界南陽橋殺牛公司附近心樂里十五號屋中亭子樓內、其人名耿嘉廷、徐縣長遂備就公文、飭派吳江縣保衛團第一分隊長楊昌炎、偵探員王桂林將公文遞送法巡捕房、由該捕房華探目呂竹林伴同按址前往、當在該屋中拘獲夏長桂一名、由夏長桂供出

案中要犯 匿居於城內丹陽路一一七號、楊昌炎等當即帶同夏長桂投該管之一區二所公安局、報告經過、出示公文、劉雲舫所長即派巡官胡懋樵率同警長全福義王秀峰等化裝前往、在丹陽路一一七號屋左右預伏等候、至前日午後四時許、見有一人入內、準備搬取傢具、胡巡官遂加以逮捕、其人自稱名耿康林、二十九歲、安徽盧江縣人、向在吳江縣小學校

充任教員 去年在嘉興親戚處、姘識一婦人、此婦一度嫁張載方爲妻、現已離婚、後與我相識、遂姘居焉、不知有綁架男孩事、探員等復在大生弄沛國里七號、又拘獲案犯楊松林年二十歲、及耿康林之姘婦等兩名口由原探提去、

一尖刀深入肝部　刺死同鄉刁賴
解會款扣欠遽起殺心
吳茂琴祇認打架

前日下午三時四十五分、哈同路一二三八弄(慈厚南里)一三九號發生殺人兇案、當經該管靜安寺捕房得報、派探員王玉斌往將死者黃鏞池(即永泉)車送斐倫路驗尸所、並將兇手溫州人吳茂琴連同刺刀一柄、一併帶入捕房收押、各情已誌時報、昨晨由捕房傳同尸屬及證人將兇犯解送第一特院刑八庭、由蕭燮棻推事升座集訊、即據捕房律師張天蔭諭現依照刑法二八四條

殺人罪對被告起訴 並詳述經過情形、謂此案發生地點、係在證人林正庚林蔣氏夫婦之家中、查林向在法租界蒲柏路一六七號西人家爲大司務、死者黃鏞池亦在海格路一五九弄三十號法人家爲傭、與妻黃吳氏、同居於慈厚南里十五號、而被告吳茂琴前亦充西人家之大司務、且與黃林等既屬同業、又係同鄉、故均相識、平日間交往素密、

互相 但吳近因失業、生活維艱、乃邀黃鏞池兄弟同合一會、每月解款三元、黃之弟鏞仁亦在愚園路一四三弄某西人家爲老司務、對於吳之所請、加以拒絕、吳乃疑鏞池從中挑撥、懷恨於心、前日下午吳至慈厚南里一三九號林正庚家遊玩、未幾黃鏞池夫婦相繼亦至、吳乃向黃索取應解會款三元、黃以吳前欠彼洋二元、

令應扣除、給吳一元、吳不允、即起爭吵、先時互罵、繼之動武、嗣吳忽從襪統內抽出新購利刃一柄、向黃鏞池腹部猛刺一下、致深入肝部、受創倒地、血如泉湧、此時證人林正庚見肇巨禍、即奮勇上前將吳扭住、奪下凶刀、致林手部亦受刀傷、乃鳴由一九一三號一六七五號兩華捕到來、將吳

連刀帶入捕房、一面飭探用救護車往將黃車送海格路紅十字會、但未及抵院、黃已氣絕、據醫生驗單謂、黃因傷及肝部流血太多致命、遂轉送驗尸所候驗、今有尸妻及證人到案、請訊、繼據尸妻黃吳氏投稱、其夫黃鏞池、二十七歲、溫州人、向在西人家爲大司務、並證明

肇事情形　又據證人林正庚林蔣氏次第投案、供述一過、詰之被告吳茂琴供認與死者打架、惟對於用刀戳斃一節、堅不承認、經蕭推事核供、諭吳還押、候改期再核、遂由探捕將吳解下、押赴驗尸所、由檢察官張雋青蒞所檢驗尸體一過、升座公位、復向被告及各證訊問一過、遂諭驗得黃鏞池委係生前因刀傷身死、尸交其妻黃吳氏具領、

手刃親女
錢之平
惡俗嚴飭革除

寧波訊、慈東駱駝橋鎮客氏袁善雲因其妻屢產皆女、日前分娩後、聞卽復睢、怨毒之下、摔之垂斃、并由廚下拿菜刀在手、將其幼女連砍畢命、又以中迷信之毒已深、以爲孩屍埋土、仍欲投胎、爲復村女戶懸挂鎮旁樹上、當茲天時酷熱、臭氣薰蒸、激動全鎮大譁、聯名請縣政府懲處、縣長據情、以男女本屬一體、該袁善雲手刃親女、實屬罪大惡極、昨特飭第三公安分局長李效超、火速派警拿案法辦、一面並通飭所屬、革除此種慘無人道惡俗、保護女嬰、

寰球打字學校●●●中德路中央學生會附設寰球打字傳習所、曾於月前向美國訂購新式打字機多架、現均已運到、日內裝配完竣、准於今日起正式啓用、

創作小說　皇后的丈夫(一五八)
陳大悲

第十章　受天之命
□請大家見見皇后的丈夫□

汪洋忙催着說：

「趕快請皇后發駕罷！那邊兒金老太爺的性子是頂急的！他恨不能自己來接皇后的駕呢？」

慧瑛把笑顏斂住之後，馬上就領着頸往外走去。她母親緊跟在她後面，走出大門，由汪杭二位引進了後面那輛汽車，落坐之後，她母親纔問：

「你今天沒有甚麼問題了吧？」

慧瑛綳緊臉皮，在鼻子裏哼了一聲說：

「哼！今天的問題多着呢！怎麼啦？您怕我到那邊去鬧出笑話來，弄得咱們娘兒倆連安身的地方都沒有嗎？不至於的，您放心罷！我只要他肯把咋天離婚的憑據交給我，我甚麼都可以依從！要不然哪……」

她母親嚇得不敢再問下去，眼睛望着前面那輛車裏的一胖一瘦，覺得很是有趣，便存着一個「逆來順受」的心，且待眼前事態的變幻罷！

一回兒兩輛車已到了摩登飯店門前，便見門裏面燈燭輝煌。雷光和日光爭强，永遠是失敗的。門前站着七八位穿大禮服的來賓，都像那些想吃唐僧肉的妖怪一樣，一個個都是張大了嘴在那兒等着。慧瑛下車的時候耳朵裏只聽得「皇后！」「皇后！」的聲音，連街上拉黃包車的都站定了要瞻仰皇后的懿容。

慧瑛母女剛走到禮堂門口的時候，突然由裏面走出一位穿大禮服的中年男子來，後面就是金雲鵬和李希白兩個人。慧瑛止步向他們招呼時，忽見前面那個男子叫了一聲「阿呀！」向後就像逃命一樣的跑了進去。慧瑛的母親也嚇得臉色青紫，站在那裏，像見了鬼一樣的精神失常，手足無措。慧瑛忙問母親爲甚麼事。她母親的回答是：

「眞是想不到的事！難道說你的父親眞沒有殉國盡忠嗎？」

這時候這一羣穿中西禮服的男賓和那一羣替船來的新式絲綢做陳列品的女賓都像熱鍋上的螞蟻一般東跑來，西跑去，交頭接耳，互相探訪。把這個預備唱一齣驚人怪劇的皇后新娘弄得進不得，退不得。好容易由兩位女嬪把皇后新娘擁進禮堂，三班中西樂隊同時奏起樂來。陶母已由一位老夫人先擁進禮堂後面的房間裏去。慧瑛站在庭心，抬起頭來，只見余憶梵正站在對面，向她投了一個帶刺的微笑。慧瑛氣得眼睛幾乎冒出火來。

忽然由裏面傳出司儀喊「奏樂」的聲浪來。慧瑛卻見雲鵬攙着希白由裏面出來，羞慚無地的向慧瑛低聲求饒道：

「想不到您就是我的姊姊！現在已奉家父的命，請李希白先生出來行訂婚禮！」

他又向男女來賓深深鞠一躬說：

「請你們大家見見這位皇后的丈夫——李希白先生！」

(皇后的丈夫完)

文長十萬言　精裝一厚冊　實價洋一元　(外加寄費一角三分)

半價預約
陳大悲創作小說●「皇后的丈夫」今日已由時報刊完○現作者特將版權讓與光芒書店發行

行將截止　預約從速

凡同時預定光芒旬刊全年(原價一元五角)者，連小說共收洋一元五角，郵費免收，

預約處(一)上海四馬路平安里七號光芒書店及各地光芒代售處(二)上海四馬路現代書局及各地現代支店

聯益週刊徵求定戶
聯益週刊是現代唯一的刊物內容豐富第八期今日出版有……文會……創作……明道長……武俠小說名貴……女子等……每星期六出版本埠各報攤均有……全年……一元二角外埠……五十二期……訂閱……信封一大……獎券……

上海聯益文藝社啓　南京路……電話九四五一〇號

商務印書館　本週初版新書

日期	書名	著者	冊數	定價
七月一日	切韻指掌圖(四部叢刊續編)	影宋抄本 宋司馬光撰	一冊	定價四角五分
七月二日	方法論	B. Descartes著 彭基相譯	一冊	定價二角五分
	中國科舉時代之教育	陳東原著	一冊	定價六角
七月三日	戰國策	高誘註	一冊	定價七角
	中小學升學及職業指導	喻鑑清 陳重寅著	一冊	定價五角
七月四日	分類英文法習題	汪鍵周 沈同洽編	一冊	定價七角
	棲霞新志	陳邦賢編	一冊	定價四角五分
七月五日	公司法	王孝通編	一冊	定價六角五分
	西域文明史概論	羽田亨著 鄭元芳譯	一冊	定價五角
七月六日	平面曲線之示性方程	陳忠杰著	一冊	定價二元六角
	刑事訴訟法通義	徐朝陽著	一冊	定價一元三角
七月七日	伊斯蘭教概論	馬鄰翼著	一冊	定價四角
	道教史概論	傅勤家著	一冊	定價二角五分
	工業進化論	Mac Gregor著 劉雲舫譯	一冊	定價四角
	大學教育	孟憲承著	一冊	定價三角
	普通教育	杜佐周 姜琦著	一冊	定價三角

通信現購　請致函本館上海發行所或各地分館一律不收郵寄費其託各地中國銀行上海銀行或金城銀行匯款購書者并免收匯費簡章備索

437

小洋一角　購冠生園小茶餅乾　便能充飢裝且攜帶便利

逢星期六及星期日二天買二袋送一袋

五磅花漆金駝牌什錦餅乾每聽洋一元

海波藥
花柳梅毒、一經沾身、決無僥倖自愈之理、每有恐礙名譽而諱疾忌醫者、勢必毀容缺體、坐以待斃、海波藥清血解毒、功效確實、爲近代治療梅毒之對症良藥、不諱疾忌醫者之唯一救星也、若再因循、悔之晚矣！

每瓶大洋二元

上海五洲大藥房總發行　各埠分支店各大藥房均售

中華百貨商店
南京路中浙江路東

夏季大減價

加重印度綢每尺二角(疋頭部)

完全眞正蘇紗女裝跳舞襪 特別减售三雙七角五分

加重杭大紡每疋十六元 每客限買一疋(綢緞部)

眞正軟木新式蓬帽每件二元五角半加送白粉一盒

大號老牌花露水一元[illegible]瓶

▲國產黃紋皮男女拖鞋 每雙九角五分▼

▲男女毛巾浴衣 每件一元一角半▼

▲白府綢連領襯衫 每件二元買一送一▼

▲幼結綫汗衫 三件一元▼

▲睿毛游泳衣 每件一元三角半▼

▲中人蔴紗大反領衫袴 每套一元三角五分▼

疫病可怕
日來天氣酷熱，各處疫病流行，生命危險！朝不保夕○本藥房本利濟之旨，所卽製急救時疫藥(一俗稱十滴水)，用藥純正，治霍亂吐瀉，中暑發痧，功效靈速，久已著名，誠居家必備，旅行必攜之靈藥○如慈善家整批施送，格外優待○

五洲藥房啓

長城牌民丹　完全國貨

國產原料
國人製造
適合體質
衛生至寶

提倡國貨是國民的天職
服用國貨是國民的義務

每年救治疫癘　活人無算！
每年杜塞漏巵　爲數甚巨！

民丹功效

辟瘟避穢●解毒清心
防疫治痧●強腦安神
消食醒酒●開胃生津
逢凶化吉●消弭百病

民丹特點

粒子●格外粗大
粒數●比衆特多
氣味●芳醇合胃
含化●毫無滓渣

民丹定價

每瓶二百粒定價二角，每盒七十粒定價一角，每包三十六粒定價五分，批發訂有詳章，承索即奉，歡迎各省縣特約經理

家庭常備●百病無憂●旅行携帶●安全穩妥●施送貧病●功德無量●經售商店●人己兩利●何樂不爲

贈送開篇

本社爲優待顧客起見，特聘書壇名宿吳玉孫先生假座中西電台於每日下午八時三刻播送眞本玉蜻蜓及各種開篇，藉助與趣，本社印有精美開篇集，奉贈各界，并凡向本社購顧各貨及乾菜蓆，滿洋一元皆贈送一本，俾聽看對照，樂趣無窮・唯一

民丹總發行所：上海望平街中　愛華製藥社　電話九三八五六　電報掛號六九七六

●全國藥房雜貨店等均有出售

強姦少婦門外有望風

黑暗之中曾見執刀◇叉住喉管久而不死

被告方面律師認爲種種……皆不近情理

蘇州少婦王阿鳳、近投法租界捕房報告天津人李春華強姦、湖北人王桂英幫助強姦、捕房據報、乃將李春華及王桂英拘獲、并抄出尖刀兩把（證王阿鳳報告、謂李刀…）、解送第二特院、由警務處依強姦罪及幫助強姦罪對李春華及王桂英等提起公訴、該案經章朝佐推事提訊、因案關風化、禁止旁聽、昨日爲辯論之期、章推事升座第一刑庭、命提被告李春華王桂英到案、當由王阿鳳到庭供稱、年二十九、蘇州人、住西自來火街瑞福里六十九號三層樓、我夫向來在外面經商、不常在家、被告李春華他住在我們前樓、當中僅隔一板、

他時常調戲我

而我以正色拒之、不料在上月二十五日深夜、即二十六日上午一點鐘、他帶兩個人來站在門口、他手拿刀、將門撬開、闖進我房內、將我喉部叉住、同時以尖刀對我聲稱、如我不願意、他要將我戳死、他進來時候、又將電火關閉、我沒有法子、祇好聽他強姦、後他休息一刻、又強姦一次、至四點鐘時候、他始離去、在他強姦時候、王桂英與逃跑一男子均站在門外望風、事後我會喚捕去捕房云云、章推事繼以詰問李春華、據供稱、年二十九歲、天津人、在瑞福里六十九號二層前樓、王阿鳳每乘我要出外之際、向我調情、未幾即發生肉體關係、最近他

忽然變心

又與某男子軋姘頭、遂乘我攜切牛肉尖刀經過家門時、她報告捕房、誣告我強姦云云、又據王桂英供稱、我與李春華是同事、但從未有帮助他強姦之事、繼據法院爲李春華等指定之義務辯護律師向王阿鳳直接問被強姦之情形、問・你說李春華闖進你房內、便將電火關閉、你怎麼看見他手中有刀呢、答・因爲天窗內進一點亮光、所以看見的、問・他用手叉住你的喉管有多久、答・從一點鐘到四點鐘、問・你們那面房子裏住有多少人家、答・有好幾家、問・你爲什麼不呼喊呢、答・他

不准我喊

訊至此、章推事遂諭開始辯論、首由警務處代表袁律師起稱、本案第一被告李春華持刀強姦王阿鳳、事實十分明瞭、王桂英帮助強姦、亦有相當證明、請審判長依法處斷、繼據李春華之義務辯護律師稱、告訴人王阿鳳在庭上供述被

強姦情形

於情理不合、她說李春華進門便將電火關閉、如何能看見刀呢、她說從一點鐘起到四點鐘止、李春華用手叉住她的喉管、照平常不惟不能停止三小時之呼吸、即停止十分鐘、亦屬不可能、如果叉住三小時、再有幾個王阿鳳也叉死了、如果是強姦、先強姦一次、再

休息片刻

又強姦一次、更與情理不合、本案很明顯、係王阿鳳藉被強姦爲名、以冀脫離姘頭關係、請庭長應諭知被告李春華無罪、至於王桂英更屬冤枉、請一併宣告無罪云云、章推事遂諭本案辯論終結、定本月十日宣判、被告等均還押、

胃病可怕　時發時癒　不堪其苦　麵筋店主人自殺

本地人蔣鶴雲、四十八歲、向在曹家渡中市一二三六號開設泰興麵筋店、營業頗佳、鶴雲素患胃病、時發時癒、前日天未明時、鶴雲臥在牀上、呻吟不絕、乃妻七氏聞聲察視、見其所現神色有異、氣息甚促、呼之不應、於是合家頓起恐慌、立即車送紅十字會醫院求治、奈鶴雲服毒量過多、且時間過久、挽救乏術、不久斃命、當將屍體舁回曹家渡家中、昨晨由[illegible]投院報明、[illegible]我父身體素弱、而患之胃疾時發、此次自盡、或因苦病、[illegible]自行檢驗、要求免驗、[illegible]

祈雨大會鄉民肇事　先◇爭◇龍◇布　不服阻止團員受傷

入夏以來、亢旱不雨、所種青苗、均將枯萎、農民因成旱災之象、故滬西一帶農民、舉行祈雨大會、昨日上午十一時許、新雨會正在虹橋路遊行之際、突有鄉民手持布龍之類、十餘條、強欲爭前行走、被蒲淞區虹橋團保衛團團員潘慧成出而阻止、鄉民不聽指揮、反將[illegible]扭傷、[illegible]

兩女肢體連結婚成問題

紐約官憲拒爲證婚

紐約五日哈瓦斯社電、今日此間官廳爲市民證婚、遇一奇事、緣有希爾登薇拉與希爾達、係肢體相連之孿生姊妹、姊氏前與音樂隊指揮人斯郎白曾訂婚約、今屆結婚佳期、例向當地官吏請求證婚、乃姊妹相倚不能分離、新郎一人、而新娘有二、官之問話、對一人所發者、其答詞乃屬二女同聲而發、官以「如此婚事、不合道德」予以公布、必致喧傳遐邇、非所能允許、乃拒絕證婚、二女現擬前往紐折西州、希該地官廳或可不如紐約州之執拗、而允予證婚也、

腰際中彈　赤膊褲

黃興路牧場內發現男屍

前日下午三時許、閘北引翔港附近黃興路迤北之坟墓內、忽然發現被人暗殺之男尸一具、年約三十左右、禿頭赤膊、下身着元色線春單褲、灰色襪、黑布鞋、腰間被擊一彈、血流如注、離尸尺餘之地上、置有洋傘一頂、

兩煤礦灶洞塌陷爆炸

馬家溝

死傷工人八十餘名事前曾獲十餘共黨

◎天津六日中央社電、開灤馬家溝煤礦井下四道行第五二零七號灶洞、五日晨忽塌陷、工人劉俊山被壓斃、傷李得順等七名、又該礦七道行第五〇八二四號灶洞同時爆炸、斃工人董某一名、傷三名、經礦司率工搶救、幸未延燒、兩洞受傷者均送唐山醫院、又開灤五礦日前被獲共黨十餘名、刻已押津審訊、但非主犯、現馬家溝等礦忽發現反動傳單、主持者仍爲趙大中、當局據報、正在派探搜查、

展覽大會●矮床部　大賤賣　祇有三天

打破歷次賤賣新紀錄

（棕棚籐棚各種鋼棚每只另加三元任君選購）

當此天氣狂熱、講究衛生者、莫不一律改用矮床、故本公司特撰上等矮床三十餘種、以供各界採購、並特價五天、幸勿失此良機

學校鋼皮床　每只祇賣二元七角

雙層床　每只祇賣七元三角

新式純鋼床　每只祇賣十三元

摩登鋼矮床　每只祇賣廿六元

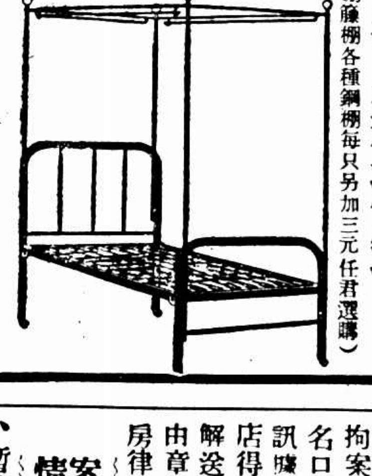
經濟兩用床　每只祇賣六元半

新式鋼矮床　每只祇賣四元半

噴漆兩用床　每只祇賣廿四元

噴漆鋼矮床　每只祇賣五元七角

七月九日爲止　花色比前更多售價比前更廉　欲購務請從速失此機會不再

（床大王）順興公司啓　愛多亞路廣西路東　（詠南）

麗華公司　夏季大減價

營業時間每晚延長至八時半

綢緞部　眞絲喬其紗　每尺一元　買一尺送一尺（原價每尺二元二角五分）

新花　全絲文華紗　每尺二角八分　買一尺送一尺

新式方跟　絲舞襪　每雙一元二角五分　買一雙送一雙

中統女絲襪　每雙一元　買一雙送二雙

英式熨斗　每只六角五分

上等羅紋汗衫　每件五角　買一件送一件

化粧部　化粧品　今天惠顧　奉送法國三花香粉一盒

西裝部　男女毛巾浴衣　每件一元一角五分　白紡綢襯衫　每件一元九角五分

西鞋部　白鷄皮新式男鞋　每雙七元五角　花緞皮底拖鞋　兩雙九角九分

巾帕部　繡花女巾　三打九角九　大號雪白毛巾　每打一元二角

中法鐘表店刦案　箱藏凶器寄存旅館　中有一妓

華租界拘獲六人……原贓在中頭去抄出九張當票……

法大馬路西自來火街口中法鐘表店、於本月一日晚上午九點五十分時甫關舖門打烊、尚未落鎖之際、突來盜匪六名、執有手槍、刦去時表九十餘只、及夥友手上金戒一只、計值洋一千餘元、事由中理報捕請緝、現由法捕房探目王如松・副探目張道榮・包探劉金榮等、按有眼綫、

密報

於四日下午三時、會同上海市公安局探警在老北門晏海路民國路口拘獲盜匪殷漣生（四十四歲・揚州人・住虹口韜朋路三十一號）一名、當時寄押公安局一宵、至翌日提回法捕房、根據殷之供詞、在愛多亞路一一〇二號續獲同黨郭裕法（四十歲・鎮江人）抄出大小時表二十只、金戒三只、大洋四十四元、當票九張、又據郭供在北海路三十四號三江旅館開九號

房間

並有手提皮箱一只、寄在三江旅館客堂內、探等遂往公共捕房、報請派探會同往三江旅館、起出手提皮箱、啓視箱內、藏有手槍二支、珠彈八十三粒、各探又在九號房間守候、未久又獲同黨畢成志（二十七歲、江北人）一名、在身上抄出時表二只、又據畢供出同黨郭裕德之弟郭裕成（廿三歲）、住法大馬路五九五號三層樓上、探等即往將郭弟裕成拘獲、

抄出

時表二只、又在愛多亞路五一〇一號中南飯店門前拘獲同黨沈金寶（二十九歲浦東人、住浦東楊家宅二十八號）一名、再往愛多亞路一一〇二號內將郭裕法之姘婦李小金子（二十一歲・揚州人・係妓女）拘案、共獲男女盜黨六名口、一併帶入捕房、訊據承認夥刦中法鐘表店得贓分肥不諱、昨日解送第二特院刑一庭、由章朝佐推事提審、捕房律師袁家潢陳述

案情

略謂本案捕房偵查未畢、請求改期二星期、俟查明詳細案情訴請訊辦、暫將被告等羈押、云云、繼由承辦包探報告拘捕被告等經過、並將手槍贓物呈案、庭上核禀、向被告等略訊一過、遂諭改期十六日再訊、被告等還押、

祥生汽車肇禍

車覆浜中三人受傷

昨閔南柘路上因讓行車

昨日下午一時許、有乘客四人、至祥生汽車公司叫汽車至閔行、車由公司派司機山東人沈長明、駕駛市照四八四〇號租照一八四四〇號汽車前往、行經滬閔南柘路離閔行鎮北首二里許、有安徽人錢明財季達富張永富等三人在馬路中行走、後面突有沈之汽車疾駛而來、錢等三人即分東西兩面路旁避讓、詎沈一時不及煞機、直向東面路旁衝去、以致全車傾覆溝中、機件玻璃全部損毀、內有二乘客被震受傷、行路之錢明財已被汽車撞傷倒地、左膀折斷、倒臥血泊中、後經人報告縣公安第一分局、派警到來、將受傷人車送就近閔行醫院醫治、肇禍之司機沈長明、昨已備文送上海縣公安局訊辦、

風行六十四年　斷癮數百萬人　戒時照常吸烟　逐日見烟自厭　服藥舒適爽快　功效靈速驚人

中央禁烟委員會張主席題：除惡務盡　元半兩瓶起碼兩料、每料祇收洋一元、寄費加一、回贈戒烟捷徑函索附郵三分

上海白克路大通路西首　天津峻芝堂　各埠藥房均有出售

大連箱屍案　主犯死刑

大連六日電、大連箱尸案之主犯中園、今日由旅順高級法院、判處死刑、又前兒玉博士之妻、則判處徒刑兩年、現信兩人均將向長崎高等法院上訴、

揚州一幼女　兩度被拐賣

揚州女孩命愛弟、十一歲、於一年前被拐匪賣與李乾氏爲養女、本年二月、愛弟又被人拐賣與住房太陽廟文安坊十七號之蔡老四爲養女、昨晚八時許、蔡老四挈領命愛弟往小東門內行走、爲李乾氏發見、當以命愛弟係其親戚李乾氏養女、何以被不相識之婦人領走、其中必有蹊蹺、遂將命愛弟喚住、詢其何時走出李家、詎蔡老四不服、雙方互相爭執、當由該處崗警雙方帶閘到來、詢悉前情、一併帶入一區二分所請究、經劉所長訊得雙方皆屬以人會買、實屬不法、着將併解公安局訊辦、並着與告交保尋李乾氏到案候核、

虧欵潛逃

…義成公司…主任拘獲

滬西曹家渡六區對面之義成實業公司主任陳春林、江陰人、因虧空工人押櫃金工資兩月、及各種原料貨款等、共約洋一萬餘千元、於本月一日捲款逃逸無蹤、當經各工人及日人矢出等投向六區請求拘究、該區長得報後、即令偵緝員上警查緝在案、茲經偵緝隊領班邱克忠會同偵緝員曹金鵬等、於昨日下午會同法捕房探往法租界民國路五一八號民樂旅館四樓二十六號房間內、將陳拘獲、帶回六區、經邢區員訊問一過、旋即備文解局訊辦、

盜案正犯解津

◎天津六日中、盜亨利被殺案、經宛平縣續獲正犯盧德林、連同已獲正犯卜玉生等四名、已解津五一軍部訊辦、餘正犯盧冒林等亦將解津、

天天土產公司

雙隻鮮甜◎顆顆特大　洞庭紫楊梅　祇有一天　每元五斤

鄭福齋酸梅湯　每元六瓶　每只還瓶四分

鎮江什景菜　每元五聽

鎮江蘿卜頭　每元六聽

長沙菌油　辣油　兩元二聽　一角

浙江路偷雞橋　電話九三〇二四號

將成水災

江浙以外

長江上游水勢飛漲 襄河已超過二十年水位

◎漢口六日電、長江上游水勢飛漲、重慶三日內漲二丈六尺四寸、襄河水漲尤猛、已超過二十年水位、形勢日趨嚴重、江漢工程局及防汛機關已總動員防堤、

微湖猛漲運河泛濫 黃河故道水溢

◎徐州六日電、蘇魯大雨、微湖水勢猛漲、運河泛濫、合莊八義集一段、六日溢出岸外、徐埠黃河故道連日水量續漲不止、漸有溢出兩岸之勢、沿河居民均在遷移、專員署保安司令部院內水深及膝、連夜遷入城內公安二分局辦公、

◎徐州五日中央社電、黃河故道水勢仍在猛漲中、漸有泛溢堤外之虞、徐埠東關濱河兩岸、民宅漂沒者已有數百間、兩岸田禾盡被淹沒、查蘇豫連日雨量均大、上游水勢泛濫而來、北馬路側之專員公署、已受河水包圍、急待覓地遷移、

黃河陡漲一公尺餘

◎濟南六日電、魯黃河五日晚迄六日陡漲一公尺餘、水位爲二十八公尺五寸、

陝南暴雨 沿漢水多被淹

◎西安六日電、陝南安康洵陽連日暴雨、山洪暴發、沿漢水地方、田禾房屋多被沖淹、損失在百萬以上、西安連日亦時晴時雨、惟天氣悶熱已極、

啓放江北沿運涵閘

揚州訊、省府四日電令江北運工局、大致據鹽城臧督察專員電報、所屬裏下河各縣、因久旱無雨、田禾枯萎、亟待灌溉、乞令運工局迅飭上游各縣、啓放沿運涵閘、以資洩水灌溉等情、即經局長徐鼎康、分電高寶、淮邳兩段工程事務所遵辦、特組防旱委會、派袁紛等爲委員、

平瀋車在漢沽又遭擊 巨石毀窗旅客受微傷

◎北平六日電、平瀋五日第一次車、行抵塘沽北二站漢沽附近、突有人向列車投以巨石、碰毀車窗玻璃、王姓旅客受微傷、

日警撤銷尙待交涉

北平六日電、平瀋通車之日警、原定試辦一週即行撤銷、現已屆期、此事曾訪柴山交涉、允轉電關東軍請示、明日是否撤銷尙難斷定、

◎南京六日電、平瀋通車後、日擬與我各路聯運、聞中井來京、即爲此事、據關係方面息、我方決不承認、

◎北平六日中央社電、僞奉山路局長太田、目前來平訪晤殷同、六日晨乘平瀋通車赴津、

柴山談 通郵設卡尙未進行

◎北平六日電、僞奉山路局長太田六日晨離平返瀋、柴山到站送行、據談、戰區事宜、未與華方交涉、通郵設卡、尙未具體進行、炸車事件、爲華方內部問題、日方不表示、亦無意見、

平郵務當局聲稱 與僞通郵非事實

北平六日中央社電、北平郵政管理局負責人談、報載已無形與僞國通郵一節、並非事實、所有未通車以前之郵務狀況、迄今無任何更改、僞國郵件仍照從前封鎖辦法辦理、而科收欠資之件、亦仍照收欠資、所云無形通郵及免收欠資之說、毫無根據云、

于學忠談 接收馬蘭峪尙無期

◎天津六日電、于學忠六日談、接收馬蘭峪無定期、外傳十八日接收不確、繼編特警、日方以人數及重武器關係交涉尙無進展、

蘭州得雨

◎蘭州五日中央社電、此間久未降雨、早呈旱象、連日酷熱、四日達九八・八度、五日晨沛然甘霖、氣候驟涼、夏收裨益不少、

今晨外國商電

紐約市場五日電訊

	前日收	六日開	十時半	十一時	十二時	十二時半
十二月棉花	[illegible]	[illegible]	[illegible]	[illegible]	[illegible]	[illegible]
九月棉花	[illegible]	[illegible]	[illegible]	[illegible]	[illegible]	[illegible]
十二月銀	[illegible]	[illegible]	[illegible]	[illegible]	[illegible]	[illegible]
九月銀	[illegible]	[illegible]	[illegible]	[illegible]	[illegible]	[illegible]
十二月麥	[illegible]	[illegible]	[illegible]	[illegible]	[illegible]	[illegible]
九月麥	[illegible]	[illegible]	[illegible]	[illegible]	[illegible]	[illegible]
十月[illegible]	[illegible]	[illegible]	[illegible]	[illegible]	[illegible]	[illegible]
九月橡皮	[illegible]	[illegible]	[illegible]	[illegible]	[illegible]	[illegible]
十二月橡皮	[illegible]	[illegible]	[illegible]	[illegible]	[illegible]	[illegible]
英對美匯價	[illegible]	[illegible]	[illegible]	[illegible]	[illegible]	[illegible]

大條縮一二五 美銀縮八五磅音

◎倫敦六日路透社電、今日此間大條銀近期二十便士七九、遠期二十便士八七五、近遠期皆較昨價縮一二五、

又電、今日午後三時、倫敦對紐約匯價如下、英金一磅合美金五元〇四分四三七五、美金一元合英金三先令十一便士五七八、

◎紐約六日路透社電、今日此間銀市、遠期開盤價、較昨日收盤價縮四十五磅音不等、

如何救江浙大旱?

無法致雨、無法生泉、江浙今日惟有一線之希望、爲速即暫開江蘇高淳縣明永樂帝所築之東壩、恢復中江故道、以長江上游之水、灌溉江浙、中江自古素通、五代楊行密築五堰而斷、明太祖認爲不可斷、且與南京後方運糧有關、特除五堰、而永樂帝遷都北平、且迷信與南京明陵之風水有關、再築東壩、中山先生亦認爲中江不可斷、東壩未開而先逝世、其實開東壩事、極易解決、如地方人士以爲大水時有危、不妨改壩爲閘、可隨時調節江浙水利、至於新式之閘、毫無危險、甚至若荷蘭之地低於北海、而通海之河無數、均置新式閘、以司啓閉、毫無海水內流及陸沉之憂也

梁溪河交通斷

無錫訊、本邑梁溪河爲水路交通要道、上可至常州南京、下可至蘇州上海、、不意今年因久未下雨、故該河亦發生同樣涸淺情形、昨有三艘小麥船、行至該河、竟行擱淺、以致後來各船、俱不能進、故該河道船隻密佈、交通已告斷絕、縣政府得訊後、已在設法救濟云、

安慶酷熱 罹疫者甚多

◎安慶六日電、連日酷熱、中午在百度以上、苦力罹疫者頗多、建廳因久旱不雨、災象已呈

浙糧食管理局 決提前成立

◎杭州六日電、浙當局以旱情日迫、爲調劑全省田存糧食及今年產量、實行統制、爲調節糧食價格計、現決將籌設中之浙省糧食管理局、提前即日成立、

陳中孚等離粵

◎香港六日電、陳中孚張定璠六日晨赴港、候輪返滬、

蔣定後日離京 何鍵薛岳抵京謁蔣

◎南京六日電、蔣六日晨十時訪汪、商談黨政及外交等問題甚久、午在軍校宴請各當局、

◎南京六日電、蔣返京後、與中央各當局熟商黨國大計、六日晨五時、乘車巡視城廂建設、定九日下午離京飛贛、主持十日軍官團開學典禮、

◎南京六日電、何鍵今晨七時由滬抵京、十一時謁蔣、面陳在粵與陳李白等會商剿匪及國防經過情形、過午始辭出、何談、奉中央命赴粵商洽各事、已有圓滿結果、西南當局允以後不再對外發表任何意見、表示對中央諒解、

◎南京六日中央社電、六路總指揮薛岳、赴粵與陳濟棠李宗仁等洽商剿匪軍事、六日晨隨何鍵由滬抵京、即謁蔣委員長、報告經過情形、

◎南京六日電、粵代表楊德昭六日謁蔣、報告南路軍剿匪近情、

進口稅則可否變更 須俟財孔返京後研商

◎南京六日電、進口稅則公布後、各方表示疑慮、滬商會請求救濟、財部將立國家稅則委會詳細研究、將來可否變更、須待孔祥熙返京、與中央研商、方可決定、對洋貨征收特稅事尙未考慮、

孔祥熙赴河邊訪閻 明日由晉飛陝

◎太原五日中央社電、太谷電話、孔部長語記者、謂余與閻接洽事件、業由孟興富代表接洽妥善、本擬七日由榆次赴石家莊南下、惟閻四日派代表至谷邀余赴河邊一談、余定六日晨至井、七日往晤閻、擬八日即飛陝、九日至開封、十日可返京、並稱此次赴晉目睹各方情形、印感極佳、

○西安六日中央社電、據此間接太原來電、孔財長定八日由晉飛陝、九日即返京、

日新首相 與政黨關係惡化 組閣工作碰礁頓挫

俟政友會表示態度後始能進行一切

◎東京六日日聯社電、鈴木政友會總裁、於六日午後三時十五分、在組閣本部、與岡田大將會見之際、當中岡田大將懇明竭力要求政友會入閣以資援助、對閣之官捕及人物之詮衡、仍請依照當初所指定、以望月氏任農林、床次氏任遞信、旣表誠意、希望鈴木總裁加以諒解、鈴木總裁則謂當詢黨部幹部意見、訂於七日再晤、給與相當答覆云、旋於四時五分辭歸、於是在組閣本部訂坐協議者、僅爲岡田大將及參謀地位之後藤農相與河田拓務次官而已、三人談論之結果、認爲在鈴木總裁未答覆以前、一切維持現狀、暫從緩辦、至對民政黨之正式交涉、亦須待鈴木總裁答覆後、方可着手進行、故此項組閣工作、究與政友會如何交涉、現在則處於決裂與妥協之歧路上、全部將移至七日行使處理云、

岡田拒絕政友要求 內閣無政黨色彩

東京六日電通電、政友會昨夜開長老總務會議、決定須探悉岡田大將之誠意後、再決定今後之態度、然大勢均表示不滿、頗向拒絕、昨夜十一時半、組閣第二夜之岡田新首相、關於此事、語記者曰、政友長老會議之結果、已無再考之餘地、內務之椅子、求之於政黨員以外、爲余組閣之根本方針、

◎東京六日日聯社電、岡田新內閣與政友會之關係、漸次惡化、政友會原要求內相之職、然岡田首相以澈底肅正綱紀、革正政界爲重大任務、爲達此目的、不辭解散第六十七次議會、故其態度頗强硬、斷然不容政友會占內相重職、

河田否認組織超然內閣

東京六日電通社電、岡田內閣書記官長河田烈、對於組閣現狀談話如下、後藤農相之訪問床次竹二郎、係詢問鈴木政友會總裁之答復、但未言允否、岡田新首相之延期會見鈴木總裁、與政友會之希望入閣、並無關係、當方之方針並不變更、又外傳組織超然內閣、實則並無此事、內相位置之不給政黨方針、亦並不變更、至閣員之互易與否、目下尙未決定云、

◎東京六日電通電、望月圭介、恐絕對不肯入閣、結果岡田新首相、將與政友會絕緣、組織新閣、此時民政黨雖以黨員入閣、已毫無意義、故對若槻民政總裁、將取消前言、組織純粹之超然內閣、又組閣事務、在與政友會之關係、未明確以前、暫時中止、

遞信等省 皆歸政黨擔任

◎東京六日電通社電、岡田新首相之組閣方針、謂將遞信・鐵道・商工・拓務・四省歸諸政黨方面、雖有如何事態發生、以外各省均不願割愛云、又對於一部所傳之廢除拓務省說、因現痛感海外發展之必要、否認謂毫無若斯意見、又稱總理之兼攝拓相說、亦未加考慮云、

◎東京六日電通社電、據一部分傳岡田大將於留任林陸相之際、曾充分討論對「滿」政策、對於整飭暫定行政機構之在「滿」機關三位一體制、意見已獲一致、故第一步拓務大臣由首相兼攝、並內定由內閣從速廢除拓務省云云、但組閣本部則否認此種風傳、

蔑視政黨 民政態度亦變

◎東京六日電通電、民政黨對岡田新內閣之態度已變、如新內閣繼承齋藤內閣之方針、民政黨固不惜出閣員、與以援助、若新內閣與政友會絕緣、其結果中止黨員入閣、請求民政黨於閣外援助時、則認爲新內閣蔑視政黨、早失舉國一致之實、爲變態的內閣、決向打倒岡田內閣邁進云、

◎東京六日日聯社電、岡田首相先行決定重要閣員後、交涉政黨就不重要之職、政黨方面均有不滿意見、政友會因與民政黨之間進行政策協定問題、擬先決定政黨態度、政民兩岐黨之幹部長定期會見商議此問題、

傳戈林遇害 德官方已否認

◎柏林六日路透社電、現有普邦總理兼航空部長戈林將軍遇害之說、但尙未證實、詳情亦未悉、又電、戈林將軍遇害之說、業由官方正式否認、

巴本屬員盡行釋放

柏林五日國民社電、美聯社今日自可靠方面所得消息、希特勒已令將所拘副總理巴本之屬員、盡行釋放、此項命令、聞係希特勒於星期三下午與巴本會商之結果云、

希特勒衛士長升擢

柏林五日哈瓦斯社電、希特勒總理衛士長狄德利許脫、頃被任爲國社黨特務隊高級領袖、

◎柏林六日哈瓦斯社電、國社黨各政治團體領袖、定於八月初、在薩克斯舉行示威大會、

英國增加軍備新計劃 增建新艦廿艘 新飛機六百架

◎倫敦六日國民社電、英國全國報紙對於英國擴軍計劃、俱已有詳細之登載、而掌管大臣艾登氏之宣言、尤爲輿論所重視、並稱每日郵報所載、英國之軍備增加、新計劃之已由專家擬定者、對於空軍則建議增加新機六百架、並須將英國之巡艦地位提高至所謂皮麥蒂標準者、故英國在此後之兩三年中、至少尙須增建新巡艦二十艘、再則現在設立於澳洲惠爾之兵工廠復有遷移至內地之議、因該兵工廠爲英國大兵工廠之一、內容工人二萬人、惟其地點近海、易受大陸飛機之威脅云、

蘇省府會議

◎鎮江六日電、蘇省府六日議決、㈠委苗啓平代溧水縣長、周敦禮代寶應縣長、杜孤標爲泰縣公安局長、沈鐵漢爲阜寧公安局長、顧世楫爲省會測候所長、㈡海上游擊隊歸保安處節制、㈢本省嚴禁烟毒、以後關於公務員收受賄賂、包庇煙土、盜換贓物、土販運輸大宗煙土等情事、即照軍法嚴懲、並通過省禁煙會開辦費暨三個月經費概算、

班禪與汪蔣 商入藏辦法

◎南京六日電、班禪六日晨訪汪蔣、會商入藏辦法、聞入藏期須待黃慕松返後決定、行前、並派安欽先赴藏接洽、

美財部正式發表 白銀出口禁令條例

◎華盛頓五日路透社電、美財部今日正式發表關於白銀出口禁令之條例、凡夾銀之器具、或外國銀幣、或含有少數銀質的金屬物之輸出、皆無需領取出境執照、惟外國銀幣在輸出以前、必須呈報、

美副國務卿宣稱 將採相當手段以資應付 德不付債務

◎華盛頓五日哈瓦斯社電、關於德國中央銀行宣布緩付債務一事、美國政府曾以措詞嚴厲之牒文、送交德國、提出抗議、至目前止、德國尙未答覆、昨日英德兩國、在倫敦簽訂協定、業將德國欠英債務、以及道威斯楊格兩種公債本息之償付問題、商定解決辦法、美國政府聞訊、即謂亦將要求同等待遇、本日國務副卿費立潑斯宣稱、德國債務問題、並未了結、即使德國對美國最後一次牒文、不予答覆、美國亦將採取相當手段、以資應付、至於對付手段、屬于何種性質、則渠目前不願說明云云、

將提出强硬抗議

華盛頓五日國民社電、國務院方面今日表示、德國對於美國之道威斯及楊格債款持券人、如不給以、如英國持券人之同樣待遇、美國將提出强硬抗議云、上星期國務總理赫爾曾向德國政府提出照會、謂柏林方面對於停付債款之解釋、完全不能使美國滿意、美國決不容德國對於美國持券人有歧視之舉、惟該項照會曾言美國對於道威斯及楊格債款、並無意見、因美國並非該兩計劃之簽字國也、

◎華盛頓五日哈瓦斯社電、關於德國債務問題、國務卿赫爾、現已開始草擬强硬牒文、送致德國、要求關於道威斯及楊格兩種公債本息償付問題、美國所受待遇、應與其他各國一律云、

粵省糧食 通行稅取銷

◎廣州六日路透社電、省建設廳爲便利運輸起見、昨命各縣政府從速完成其境內之公路網、並豁免糧食之通行稅、聞此令乃應全省糧食管理處之請而發、蓋糧食管理處現謀將糧食隨時運往缺乏之處也、

陳繼承來滬醫治足疾

◎漢口六日中央社電、陳繼承因足疾請假、已由大冶防次赴滬就醫、

粵迎王寵惠

◎香港六日電、陳濟棠蕭佛成鄒魯、欲明國際形勢、派員赴港請王寵惠蒞省、王允七日首途

陳布雷赴贛

◎南京六日電、陳布雷六日晨抵京、當即乘輪返贛、就行營秘書長新職、孫桐崗同輪前往實習、

上海時報號外 今日下午發行
舞刊

隨報附送 號外畫報(第一百八十六期)
無線電特刊
明日下午出版

時報廣告刊例
◆頭等長行 每行一元八角 計十寸高二行起碼
◆報名旁上封面半版每次洋二百念五元正 電影時報短行十五字高每行五角 新聞短行每一字高每行一元均三行起碼
◆特別長行 每行五角 計五寸高登在新聞後中三行起碼
◆特別短行 每行六角 計三寸三分高登在新聞欄內四行起碼
◆附註◆ 計算字數每行以本館五號字[illegible] 可拼十個五號字即作十行計算 [illegible]
時報每星期日附送圖畫時報
定報價目 本國及日本一個月一元 三個月二元九角 六個月五元七角 九個月八元四角 全年十一元 [illegible]
本報館設於上海四馬路大新街口第一百九十四號(即神仙世界原址) [illegible]

胃鑰 片汁
專治 飲食減少 食不消化 肝胃氣痛 反酸作噁
上海中西大藥房發行

圖畫時報 1007期
明日隨報附送
不收分文 如有缺漏 請向售報者索取

黃慧如陸根榮

大同小異 再來一齣 演於太倉…富室楊家女

垂愛青年傭工錢惠成以致興訟

老母縱容父未知阿兄憤怒訴諸法・開庭時人頭攢動爭欲一睹兩主角

太太要把小姐嫁給我 再三叫我爲女婿

下回老母登堂必多妙論

太倉訊、本邑方家橋鎮富室楊稚和之第三女靜德、與傭工錢惠成(即阿小)發生戀愛、既忽情變、案發、引起全縣各界之注意、案情離奇、轟動一時、玆將經過事實、庭訊情形、以及探訪所得、彙誌於下、

方家橋鎮 [illegible]楊稚和、年五十六歲、[illegible]老妻年亦相若、和藹可親、生有子女三人、長子[illegible]、三女靜德、二十八歲、[illegible]於邑中某女校、受有相當教育、而若父若母尚未爲女選得佳耦、致女小姑居處、[illegible]楊家既爲富有、所以田事工作、[illegible]佃工、會於去年七月間、楊家經人介紹錢惠成者(亦名阿小)現年二十九歲、[illegible]

主僕之間情感甚篤 [illegible]

宿於旅社計住二日 [illegible]

羣衆目光咸爲轉移 [illegible]

天下那有這種母親 [illegible]

黃慧如陸根榮案件 [illegible]

嘉湖班輪夜航遭刦

匪均塗臉 中有童子 自稱退伍兵……臨去揖謝

土娼損失最重

匪刦銀洋首飾約共五百餘金

湖州訊、嘉興班志公小輪、四日由嘉興駛湖、因河水甚淺、途中行駛甚滯、至五日上午二時十分、始抵距離南門外十二里許之下山莊、詎正駛進錢山漾口時、

◇◇◇◇**突聞鎗聲砰然**◇ 繼而一漁船由漾內而出、船內載有匪徒、喝令輪船停駛、同時槍聲復起、該輪因水淺不能逃避、不得已而停駛、當有匪徒九人、紛躍上輪、均面塗青色、頭紮舊破、衣灰色軍服、操嵊縣紹興山東河南等口音、持有白郎林手槍四支、木壳槍一支、餘持木棍、

◇◇◇◇**紛向旅客搜刦**◇◇ 內有一匪、年祇十三四歲、行刦經驗甚豐、並持有木壳槍、約一小時之久、匪始躍返原船、向旅客拱手道謝、並聲稱我們實是退伍軍人、同籍無資、今天特向來客借此盤纏而巳、你們此去不可聲張、否則打死你們、言畢向東由舊館方面而去、事後核計損失、銀洋首飾約共五百餘金、內有一著名土娼綽號江北梅蘭芳(即秀英)者、損失甚鉅、

南洋襪廠聲明

昨滬地各大報傳載有南洋襪廠聯合函請市商會請轉呈行政院速取締奇裝異服以謀救濟等云、可謂捕風捉影之詞、想裸腿赤足本爲社會畸形發達之惡現象、但取締自有官廳、取締吾人僅知謀本身之發展、投鼠忌器、乃智者所不願爲、況市面不景氣原因匪止一端、舍本逐末、尤不爲一般之所取、敝廠經營歷廿餘載、謀牛育之推廣外絕未一行聳動聽聞之所爲、故已於閱報後遞函各報當局申請予以更正、惟深恐地位偏狹、倘有未能注意及之者、謹鈔原函如下、敬乞各界明察焉

[illegible]

南洋襪廠總分號謹啓 七，五，

老北門口

太陽眼鏡大賤賣

式樣比衆高貴 備貨非常充足 連日購者擁擠

茂昌眼鏡公司

保用五年 修理免費

1 國貨遮太陽眼鏡 每副一元
2 玳瑁托鼻太陽眼鏡 每副一元
3 老式白金托鼻外國太陽眼鏡 每副二元
4 夾白金托鼻太陽眼鏡 每副三元
5 英國新式太陽眼鏡 每副六元

三處火警 二十間

毀子草屋

▼城內安平街華亭堂店三層樓上、於前晚九時許、不戒於火、經崗警發覺、立即報告救火會、開車到場灌救、[illegible]二候核、

▼前晚六時三十分、閘北潭子灣天福弄無門牌之草屋住戶江北人陳國材家、不知如何、突然起火、延燒左右鄰舍、草屋計有二十間、火首陳國材當被四區公安局拘去、詰問起火原因

▼滬西小沙渡中央造幣廠後江北居民劉喜龍所居之草屋內、於昨晨一時許、突然起火、焚去草屋四間、由四區公安局將劉拘獲研問、

華新鞋公司清理期中 聯合聲明 債權人 否認 搬貨 捕被

閘北寶山路八十九號華新鞋公司

閔行中孚廠慘禍續誌

鍋爐事前知已損

正在修理突然爆裂

工匠先後死傷五人

閔行鎮東市梢中孚染料廠發生慘案、已詳昨報、茲悉該廠一切機件、均由上海王順泰機廠承造、刻佈置就緒、現正在試辦期間、故尙未正式開工、該廠經理董永淸、近查得西北角所裝之

◇◇◇◇◇◇**熱水鍋爐略有損毀**◇ 即通知王順泰派機匠無錫人王阿大(年廿歲)上海人張壽根(年廿四歲)二人、於六月三十日前往該廠修理、前日下午二時三十分鐘、該鍋爐突然炸裂、轟然一聲、附近咸聞、時王阿大張壽根二人正在爐下工作、不及逃避、致身首異處、

◇◇◇◇◇◇**血肉橫飛慘不忍睹**◇ 事後檢驗、祇餘骸骨數根而已、當爆炸時、有廠中工人季浩溶(江陰人年三十八歲)董有法(紹興人年廿八歲)方林甫(蕭山人年三十歲)均在爐旁工作、亦被炸傷甚重、一時廠中秩序大亂、該管縣公安第一分局長沈煥綸聞警、親率全體武裝長警蒞場、一面

◇◇◇◇◇◇**將受傷之工人三名**◇ 車送閔行醫院救治、旋因傷勢沉重、惟季浩溶一名包紮後轉送海格路紅十字會救治、董有法方林甫現尚未脫危險狀態、已死之王阿大張壽根、昨經地方法院派員檢驗、屍交家屬備棺收殮、聽候核辦、

攜欵出門 鐵匠失踪 恐遭不測

家屬報請查尋

[illegible]

江陰土販被查獲

搭客擁擠熱度驟增

車廂中煙味撲鼻

常州訊、江陰土販屠紹寶、由上海販運煙土一百數十兩、於五日晚間乘四等車回澄、迨車開過蘇州、因車中搭客擁擠、熱度驟增、因而煙味向外溢出、被隨車稽查查獲、車至常州車站、即將人證解送駐常丹蘇警務處第一段訊辦、當即秤見煙土一大包、計重五公斤、連同土販屠紹寶一名、於昨日上午十時許、解送武進縣法院檢察處訊明收押云、

怪電話

軍官惡作劇

詭稱校長已死

香港六日電、近三星期內港督與許多政府官員及南華郵報、時接一惡作劇者所發之電話、不勝其擾、星期一夜南華郵報接一電話、謂聖史梯芬專校校長白里頓於夜間病故、翌晨該報載白氏噩耗、並稱、定午後舉殯、是晨該報訪員由電話向該校探詢詳情、旋竟聞白氏人本答話曰、「余非在另一世界說話、余仍生存安好」云、玆已查明當發此電話者、爲一海軍軍官、聞將向法庭起訴之、海軍當局現拒絕宣露該員姓氏、並否認英艦白維克等之軍官兩員與案有關、

詐騙發覺「籌開舞場」

陳學智被捕起訴

廣東人陳學智、今年廿六歲、住法租界菜市街太原坊口平平煤炭店內、近以擬在霞飛路二七五號內開設公勵跳舞場爲由、在外詐騙錢洋、有朱則友於上月十五日交付陳押櫃洋一百元、言明俟陳開幕時、充當票員、又顧洪生顧克文二人、先後交付押櫃各五十元、言明充任茶房、詎料今日久、不見正式開幕、致朱等起疑、向陳質問、一味支吾、朱等乃報告法捕房、派探於前日在霞飛路二七五號內將陳拘獲、昨日解送第二特院刑八庭、先由捕房律師顧守熙陳明案情、並謂本案尙須偵查、請求改期再訊云云、詰之被告供認詐騙、[illegible]諭被告還押、改期續訊、

游泳溺斃

昨日上午五時許、日本郵船公司碼頭浦面、浮起男尸一具、經海關水巡捕房舢舨夫發見、撈入捕房、正候調查屍屬間、移時忽有名張朝選者、向捕房聲稱、死者係其兒子、因在浦邊游水、游泳不慣、致遭滅頂等情、捕頭准將尸身交張帶歸收殮、

財實兩部及棉統會 整理申新紡織各廠

代向中國上海兩行借款維持

申福茂新總經理由王禹卿代 棉統會派常委李升伯協助之

華商申新・福新・茂新等紗廠及麵粉廠總經理榮宗敬、因受經濟衰落影響、棉紗麵粉營業均遭慘敗、由行政院、財政部、實業部、棉業統制委員會等、設法救濟、組申新紡織廠整理會、由中國、上海等銀行、放款維持、詳細辦法、正在進行洽商中、茲據記者探得詳情如下、

經營慘落 榮宗敬氏經營申新紡織廠新茂新福新麵粉等廠、爲我國最大之實業家、近來因農村經濟破產、購買力薄弱、益以日[illegible]

榮氏辭職 [illegible]

政府協助 [illegible]

組整理會 [illegible]

借款維持 [illegible]

工業聯合會 今日討論新稅則

各省市駐滬代表均參加

[illegible]

實部司長來滬商補救 [illegible]

紙聯會請維持原稅率 [illegible]

時人行踪

◉南京六日電、蔡元培褚民誼[illegible]

市府成立九週紀念

今日(七日)爲上海市市政府成立九週年紀念日、[illegible]

浦東設道場祈雨

[illegible]

人道月刊二期出版

[illegible]

[illegible]

實施橡皮限制計劃

在荷屬印度仍感困難

◉倫敦六日路透社電、金融時報愛姆斯特丹訪電稱、橡皮限制計劃之實施、刻在荷屬印度仍感困難、有數區依然吸取賜獎、而擁有小橡皮場之若干華人、要求加入業主之列、而不願被視爲當他中產人、其態度已使此問題愈形糾紛云、該訪電又稱、國際錫業委員會七月十日在海牙開會時、同時對華比利時或將宣佈加入統制錫產之計劃、同時對華之談判、刻在進行中、因重要出產國之未加入此計劃者、厥爲中國一國也云、

先施公司 夏季大減價

電器部

愛開牌 新五燈 收音機

每具特價 九十九元半

玆値美金匯兌低落來價間接較廉此種意外收穫本公司不欲自利讓渡顧客享受故將售價大減難得機會幸勿錯過

化粧部

三花圓噴爽身粉每聽三元二角半
三花雪花 每瓶一元四角
大號三花面粉每盒二元三角五分
二號三花面粉 每盒一元四角
三號三花面粉 每盒九角
凡購三花牌化粧品一種概贈三花香粉一盒或香霜一支

美術照相

照相部

四寸四張八角
六寸三張一元二角
八寸三張二元
每種加送同樣尺寸美術相架一只

犧牲三天

光學部

今日驗光配鏡 減收六折

綢緞部

新式彩繪喬治紗旗袍料 驚人特價每件九元原價廿五元
閃格眞絲佐治紗每尺五角半

罐頭部

廿條裝鼎豐肥皂 每箱三元九角半
英國鎳蓋玻璃扁瓶桔子汁 二瓶一元 原價每瓶九角半

文具部

三號愛寫墨水筆 每支八元

先施一元商店 第一分店大贈品 第二分店大減價

華北日報復刊啓事

本報於上月三日奉[illegible]暫行停刊[illegible]於本月三日照常出版[illegible]此啓

美麗牌

有美皆備 無麗不臻

華成煙公司出品

復旦籃排球在青告捷

籃球勝禮賢中學　排球勝膠濟路

今日沈鴻烈招待該隊游嶗山名勝

◎青島六日電、六日復旦籃球對禮賢中學隊、前半時、三十三比十四、復旦佔先、後半時十比十四、復旦反負、結果四三比二十八、復旦勝、排球對膠濟、三比零、復旦勝、粵同鄉及校友助興者特多、丘廣燮周達雲鄒秉新風頭甚健、七日籃球改八日、因市長沈鴻烈招待游嶗山也、

津籃球健將劉尹李 下月三日離津來滬

決同入大夏大學讀書 華北會冀實力受影響

（天津訊）曾代表我國參加遠東運動會籃球代表李震中、尹鴻寺、劉振元等、自南開中學畢業後、李即留滬、曾數度參加大夏比賽、所向皆捷、劉李乘於上週赴滬、被名額、於勾留一月後、仍即南返、入大夏攻讀云、又關於尹鴻將劉振元、前亦有赴滬入大夏就讀之說、惟此種消息、近來頗爲沉寂、據記者向尹劉二君探詢、據有其事、尹、劉現已會晤李震中、三人同意、定於下月三日聯袂南下、同入大夏、尹入大學、李劉入高中、按李尹劉等三人、均係天津籃球界名將、津方不幸、失此三將、實力大減、第十八屆華北運動會冠軍、尚難料誰屬云、

林中顯談黃美順被毆 南華將不再赴粵

香港三日訊、本港南華體育會甲組足球隊、於星期六夕、應粵省建設廳長兼體育委員會之邀請赴省、與廣州市各界第二次紀念總理誕辰大會作一度籌款足球表演賽、不料開賽廿五分鐘後、以牛誤會、南華中衛黃美順被毆重傷、各情經略見昨報、黃氏被毆、由憲兵保護離場、至二日晨即由梁榮照陪之乘上午快車返港、將抵埠、即返南華會、由該會延打醫師施治、至二日下午、南華隊全體隊球員均乘丙安夜輪返港、據該隊領隊林中顯云、當日比賽開始、約廿五分鐘、省聯隊左輔陳鎬和得移方粵來之球、即被球踢入南華龍門、南華中衛黃美順上前截之、將其球搶去、不料竟生誤會、陳黃二人遂動武、遂報知當局、中警局派出憲兵一大隊到場、協力排解、並維持秩序、幾經艱苦、始告平息、及中衛黃氏離場、觀者不歡而散、屆一日午赴省教育廳長謝瀛洲之午餐、余亦有將此事告知廳長也、相信此事發生之後、南華足球隊、必不再到廣州比賽云、

溫布爾盾網球 半複賽將竣

各項錦標 解決在卽

倫敦六日電、今日溫布爾盾男女雙打仍繼續比賽、洛脫與史徽芬、乃二國男子雙打冠軍、以六—一●十三—十一●六—三擊敗賢革與李凱爾（均德國）獲得複賽權、特與法國鮑納脫拉及勃魯尼翁爭決賽權、另一組爲英國考令斯與韋爾特對美國好發尼及泰國勃爾

男雙打第三週

克培（八—六）呼曾門
三木（六—一）（六—〇）丁茂

半複賽結果

洛脫 史徽芬（美）（六—三）（十三—十一）（六—三）（德）鄧革 李凱爾
考令斯 韋爾特（英）（六—二）（七—五）（六—二）（日）三木 南非 克培
勃魯尼翁 鮑納脫拉（法）（八—六）（六—二）（六—三）（美）伍特 歐爾斯
好發尼 勃爾德（美）（四—六）（十—八）（六—九）（六—四）（奧）麥 湯布爾 拉斯

半複賽結果

女子雙打複賽、海形業姆、法國安特魯斯與辛磯丁以六—三●四—六●六—一淘汰美國傑可勃斯與麼爾弗萊、

安特魯斯 辛磯丁（法）（六—三）（四—六）（六—一）傑可勃斯 麼爾弗萊
史克利文（英）（六—三）（六—四）海勞克 ［illegible］
瑞士聞 英國賜 湯姆斯（六—四）（六—二）麼爾 ［illegible］

混合半複賽

中國體育會 公開網球

雙打結果

李氏 傑姆斯女士（四—六）（八—六）（六—四）勃魯尼翁 好鳥特女士

梁兆光沈柏貴勝黃宏道項錦裳、六—一●六—二、周寶軍張劍勝劉錦梁官英、六—三●七—五、毛鴻貴程貽澤勝鄒日榮馬思弼、顧櫃、鄒兆佳余田光勝邵中聯吳必彰、六—一●六—四、林寶華顧方勝陶巽麟羅民燾、六—三●六—八●六—一、許德民士叔壁勝唐寶嘉祭國基、六—三●三—六、●七—五

▲今天秩序

（四時半）鄒兆佳對劉榮本、羅民燾對周冠軍、林世生對梁兆光、（五時起）比賽雙打一組、胡其昌胡其超對梁兆光沈柏貴、團體球員、均希準時到場

賢鈁盃網球

全部隊員名單

上海中國網球聯合會之第四屆賢鈁盃錦標賽、共有十三隊參加、各隊名單、茲悉其全部一百六十三名隊員名單、業已印就、覓得如下、新老名將、濟濟一堂、他日分別交鋒、必有一番劇戰也、

夏光 （隊長）陳百年、●㊀陳百年●㊁費宗傑●㊂沈邦鎮●李偉中●㊁蔡宗傑●繆恆成●謝松培●蔡秉坤●陳伯夏●辜乘俊●曹維楨●吳文熊●胡毓安●樊家祺●何寶圖●郭則榮、通訊處中山路大夏大學、球

優游 （隊長）程貽澤、（隊員）㊀余田光●㊁梁煦光●唐水牛●郭予杰●程貽澤●㊂劉鏗●毛鴻貴●㊃梁官英●胡有成、通訊處爹利思司脫路三〇六號、球場局地訊處、電話上午

元一 （隊長）邵貴雲、（隊員）㊀張榮圃●㊁張仲篪●㊂命震●㊂張瑩才●邵振邦●張子震●邵長源●袁良初●戴恩溥●金與●邵貴雲●何森昌●邵振鑫●邵才根●沈勁松●張榮廣、通訊處武定路六三弄一四號、電話三四一七〇、球場在愚園路八六四號、

大同 （隊長）沈百齡、（隊員）㊀沈曾齡●㊁胡旭光●㊂胡南●㊃侯煥章●平傲同●胡仲介●羅致祥●陳祥碩、通訊處南市車站路大同大學、球場在大同大學南站北首、電話南市二三〇五五、

綠燈 （隊長）沈水年、（隊員）㊀士文止●㊁鄒文寶●㊂沈水年●㊂李南●李南●袁七龍●侯尚驊●干無厭●姚□□●袁君、通訊處四川路中宏興公司王無厭、球場在拉都路拉都坊對過、電話二二〇二四、

楠廬 （隊長）胡鶴穎、（隊員）㊀胡其卓●㊁胡其昌●㊂胡其豐●胡鶴穎●胡其年●胡其俊●胡鶴秋●胡其卯●胡其道●胡其傑●胡其俠●胡其恭●胡其雄●胡其忠●胡德祖、通訊處極司非而路一〇九號、球場間通訊處、電話二〇五九九●二一六六六●二一六八六、

同濟 （隊長）顧乃德、（隊員）㊀十棡東●㊀顧乃德●㊁唐賢聆●㊂遇琥根●鄭龍驥●楊濟淵●郭汝銘●李鹹泰●黃啟芳●葉尚志●錢章材、通訊處吳淞國立同濟大學、球場在吳淞鎮北同濟大學、電話吳淞陽七號、

愉快 （隊長）馮錫康、（隊員）㊀馬宗道●㊀顧世元●㊁何通●馮錫康●凌德娛●古大啓●㊁何致強●林榮明●黃宏道●鄭瑞麟●杜壽傑●蔡炳榮●蔡炳垣●章樹康●馮念慈●梁致端、通訊處北京路祥泰洋行馮錫康、球場在江灣葉氏路愛教堂、電話一二二〇七、

上海 （隊長）陶庭耀、（隊員）㊀陳傳璋●㊁許德民●㊂黃獲忠●顧民泰●李謀石●㊂沈祖忻●陶庭耀●鄒兆璜●蔡啟基●錢鎔樹●王伯洪●陳錦樟●陳炳章●張偉銘●倪懷勳●況厚豐、通訊處百福通路一七五弄廿三號王伯洪、球場地點在林球場海格路上海網球會、電話八五七六九、

晨光 （隊長）郭亭士、（隊員）㊀邵正倫●㊀莊蔚慈●㊁周修丹●馮以培●㊁郭亭士●周燦豪●周悛豪●鄒文奎●丘士彬●林炳武●□荣楸、通訊處格羅希路、福里二號、球場地點江灣復旦大學、電話七二〇八二

全綠 （隊長）顧利康、（隊員）㊀顧利康●㊁許文奎●㊂吳幼良●顧其康●顧愈康●錢卜容●吳基永●顧甫康●顧少康●張少魁●顧怡康、通訊處愚園路六九九號、球場地點同通訊處、電話二一二三八

優益 （隊長）朱璣、（隊員）㊀沈柏貴●㊁毛鴻貴●㊂卓雲洲●王才晶●㊂朱璣●陳嘉培●吳巧生●邵秉平●孫詠閣●何伯齡●何惠生、通訊處等同場所、電話三三四〇二●下午三四〇三四、

鐵路 （隊長）陳學鎏、（隊員）㊀郭將德●㊀郭彭年●㊁陳乃新●㊂詹文耀●周健文●陳吉祥●譚勝籌●樂濟川●孫雲德●黃景道●唐ㄅㄆ●薛聞揚●黎振文●陳勝新●何春鐘●黃天錫、通訊處南站工程處陳學新、球場在北站鐵路球場、電話南市二一八四六、

▲注意　本單中由上而下者爲各該隊隊員單打等級之順序、其上註之字碼即爲各該隊隊員雙打等級之位置、無字碼者祇能雙打第三組

楊秀瓊 十四赴贛

◎南昌六日電、楊秀瓊準十四日偕乃父柱南乃姊秀珍、由港起程來贛、新生活俱樂部即將派員赴滬迎接、

五洲大藥房總支店 「大贈品祇有二天」

◉贈品 固本皂粉 花露香水 香水精 固本藥皂 精美團扇

總店 四馬路 支店 ㊀天后宮橋北堍㊁北四川路虬子路㊂東門路四蓬萊市場

●君欲定製夏令最高尚西裝請到 上海洋服公司 北四川路老靶子路口 四一七二五（電話）

徵求暑期 口琴 男女新同志!!!

本會宗旨以正成讀者之口琴音樂教育爲目的、開辦暑期口琴班、晨班●下午班●晚班、九時半至十時半、每班分高級初級、每級三元、不論何處學來者、均予指導、口琴會會長王慶勳、會址：貴州路明智里六號、電話：九〇七五七號

晨班●下午班●晚班

衛生試驗所化驗 農商部 給獎 心胃氣痛

此丸安心止痛平肝健胃專治九種心肝胃氣痛新老各症雖遠年不治百藥無效者包於半分鐘內止痛頑氣百發百中一瓶斷根永不復發每瓶一元二角雙料加倍●外埠函購寄費加一郵票通用 上海貴州路寧波路口（新光影戲院西）同仁醫藥所總發行所

國貨隊赴瀏河比賽

正式陣容公布

中國國貨銀行及海上名手赴瀏河比賽消息確定後、該行總稽理宋子良、協理張竹卿兩君會商全力贊助、務使國貨隊加倍賽力、以期對於行務之發展不遺餘力、而行員之體育、尤須注意提倡、故於體育界已極相當地位、此次受瀏民眾教育館之邀請、該行聘于提倡民眾體育之重要、特撥巨款、得獲成事、茲探得正式陣容如后、

（會長兼領隊）莊永齡、陶孝通●（幹事）何鴻祥●徐圭齡●陳惠人●（會計）唐雪歧●（網球隊隊長）王燕宜●隊員沈兆鎬●陳毅華●徐達●關妙作●（乒乓隊隊長）陳惠人●隊員李傳德●干飛鵬●陳錦民●王九成●汪淦●金永和●李乃團●馮方彬●（籃球隊隊長）汪九成●隊員王徽卿張雲和●夏開明●戴鵬舉●王恭宜●金永和●李思敬●陳惠人●（足球隊隊長）戴鵬飛●預備員李乃團●徐雲歧●李思敬●曹運務●馮華耕●

偶秋亭 陳洪光 王九 英漢華 曹秋亭
干恭宜 李義伯 戴鵬經 夏開明 賈幼良

飛公足球隊

旅行閔行比賽

飛公足球隊之閔行風景優美、名勝奇蹟亦多、本星期日上午八時乘車出發旅行、應邀閔行民眾教育館足球隊作初次友誼比賽、藉以聯絡感情、

足球友誼賽 工華戰新華

工部局華員總會足球隊（即工華隊）、定於今日下午五時假□□球場與新華隊作友誼賽、開賽方出席隊員、俱屬一時之選、

小球友誼賽 青青勝綠隊

綠隊小球隊、自擬萬象華發起、名將相繼來滬、作日特約滬西小球錦標會顧字組冠軍青青隊、作友誼賽於滬西第一球場、觀眾六百餘人、在一般觀眾之預測、綠隊定操左券、豈料綠隊大將顧尚勳因事未到、綠隊將有成足傷未愈、張寶戈鑑方佐子良同時缺席、所謂綠隊人馬元足、綠萬象華一度排選、整軍出陣、經過御虎梳率三軍、鬪錦陷陣、覆得青青提心吊膽、加緊防、一次踢虎接得右方來球、施其迅雷不及掩耳之腳頭、對門飛去、球出如彈、竟由柱彈回、計球不進、巳伏綠隊敗兆、青青感運既解、合力反攻、功、綠隊力圖收復、其奈青青林節森嚴、無隙可乘、卒以二對一、□挫於青青、茲將二隊陣線探錄於下、

▼青青 王德康 男文鈞 勝國坊 上官正 下官快 徐慶祺
▼綠隊 康身 陳其明 朱翟毅 萬象華 陳快 錦祖 錢鏞

滬西小球

▼今日秩序

隊	名	時	間	球場
康樂	白貓	二	時	第一
城隍內	實隊	三●十分		第一
健	北	青中	四●廿分	第一
遊聯甲	燎明	五●卅分		第一
飛	球	培金	二	時 第二
興	華	擁鮑	三●十分	第二
兩關乙	蔡青	四●廿分		第二
同	志	虹星	五●卅分	第二
青	青乙	西青	二	時 約青
柏	都	西星	三	時 約青
朝	暉乙	虹零乙	四●十分	約青
七	星甲	虹零甲	五●廿分	約青

虹口越野隊

練習改在下午

上海虹口越野隊、本對於長跑、提倡不遺餘力、該隊人材濟濟、成績優異、長跑一道、近因天氣酷熱、在烈日之下、恐受影響、所以每星期日上午舉行練習、改爲下午五時在虹口公園、凡屬該隊隊員務希一體到場、茲悉該隊爲培養秋涼之時當與滬上各隊對抗、歡迎外界加入、來函索章程及報名者甚踴躍、內有數人、因來函並無地址、故無從投寄、凡欲加入者、均可報名、報名處北四川路狄思威路口永安里一四五號、

西光越野隊

辦暑期訓練班

本市西光越野隊、自獲得三角錦標

俄在中亞 發現中國古代文書

內有周桓王向西藏戍軍檄令

◎莫斯科五日國民社電、蘇俄中亞西亞之泰起基斯坦間、發現中國古代文書甚多、而以紀元前七〇六年（約當周桓王時代）朝廷、向西藏戍軍之檄令爲最有價値、

覓得巴爾脫國都遺址

◎莫斯科五日哈瓦斯社電、蘇聯考古學家多人、經長時間工作、業已覓得「巴爾脫」帝國國都奈薩古城之遺址、按該國建立於公元前二百五十五年、卽周赧王五十九年、至公元二百二十六年（卽三國魏文帝黃初七年）而亡、國址在波斯與土耳其斯坦交界處、戰士所築之壘堡、遺跡猶存、其國境當波斯與中國交通之要衝、古代商人結隊過境者、莫不向其納貢、其威勢之盛、可見一斑、

太湖兩航船遭狂風沉沒 溺死二十餘人

湖州訊、連日亢旱、四鄉農田龜裂、鄉人叫苦、斷屠祈神、各處風行、前日下午四時許、天空密佈陰雲、頓起狂風、雷電交加、大雨約二十分鐘即止、得水未及盈寸、稻田中仍未沾足、在風雨交作時、八百里之太湖、波濤暴起、適有向停泊北門外之洞庭西山下廟航船、開駛至小梅口、適怒浪激蕩、該船即向岸邊駛行、無如不能自主、致遭顚覆、船主金阿金連同水手乘客十八人、僅一人生還餘則均死於非命、同時有東昌廟航船駛至太湖中心、亦遭波浪沖擊而沉沒、船主朱金才、連同水手搭客十一人、祗三人生還、尚有一船顚覆、死亡數目未詳、

標金疲而轉平 結果降四元七角

期銀續長　匯兌則

昨金市蓋彤頹疲、重疊紛疲、按全日計大價八百七十八元九角、最小價七十六元四角、僅相差二元五角、商業供需於求、人心向下、終則復跌四元七角、最初即微入八十元關內、自早晨卒見七十六元外景、嗣以銀市報升、紐約五金交易所期銀微漲六十并冊紐雷、滬月升四十

東亞游泳池

另闢女子浴室更衣室

本埠廣東灣中亞體事建造游泳池、惑有向隅之患云、者達三十餘人、定額不多、遲遲者日曾員登記、已達百餘人、臨時參加）二種、該會電話一三七三四、（即前九號仍在澳口路一一五號、關會辦所以上者、當有通融辦法、開學給費八元、如團體學校、開在十八人辦游泳權利、非會員臨時參加、早期每自由日起至十月一日止、準納式會員、可持證條及二寸相片、填何人、均有此成之可能、凡該會正、有指導員擔任義務訓練、整無論游泳者、隔日換水、並不開放十八時游泳池、游泳池之建築、全以水泥政西愛路廉價游泳池、定名爲萬國中國游泳研究會、自獲取合作組織後、准許（？）

游泳訓練班 參加者踴躍

中國游泳研究會、自合辦萬國游泳池後、除義務教練外、現由該會游泳主任沈青光君負責指導、並將於每日一定時間教授練習、已由□廠等君（即雷玉）擔任、並設游泳訓練班、以利用公館時間、暑期學生參加、□□亦多、凡該校後、實力益振、於茲該隊內各健將練習、

晚霞乒乓歡迎約賽

晚霞乒乓隊成立年餘、近得求歸隊之球員、歡迎各友隊約比賽、通訊處、法租界鹿鳴路二三〇弄一四八號陳余麟轉、

青年會游泳池 劃出開放時間 專爲女子練習

上海青年會爲提倡女子體育起見、特劃出一部分時間、專爲女子練習游泳之用、自以前向該會女子練習游泳者頗多、公共游泳池既少、且私家游泳池亦不普及、故決在北四川路會所游泳池、放開時間、專爲女子游泳、由今日起（星期六）下午二時在該會、凡本月七日、即今日起、身份有意參加者、可往報名、

明暗齊長

上海外匯

前昨中報長、匯兌因跌、昨本埠外匯明暗均長、惟終日風浪尙平、謂（?）英金放長一二五、美金亦漲一二五、良以暗兌軋小也、香港忽降二五、其餘各匯一致上升、而內盤（開收相較、計英平美縮一二五、○六二五）計英金自鳴即長一二五、該一無更、金號交易有限、大致銀行均做匯多、華僑銀行有所售出、有利正金麥行中央則進、以七八月爲主、沙遜洋行稍塞八月份、全日成交約共十餘萬磅、美金初長二五至一八七五、繼則平平、本月份至做三十四元四三七五、十月七五、做以稍長、銀行又出九月六二五、對做現期四三七五、復買平和、及十月七五、午刻仍平、沙遜抓十月七五、惟收市以本月較前市略鬆〇六二五、下午近期略縮

債市狂漲 市氣蓬勃 一發不可收縮

昨七月六日、華商證券交易所、債市之現勢又升不可思議、惟觀昨市場有相當長進、尤以日人氣之已高、放膽買進、尤以中場人氣之蓬勃、方興未艾、不得不稍避其鋒、故市價有增無減、統鹽稅自已七五始、日鹽稅捐出入十元大關、猛進至六十一元九角、與前幾如此、尚無夠錢、惟高不忘危、稍有裂痕、恐價者即係賊價者、此時之多空稅、在證券市場已有大轉機、前途乃遷一時殊不易平息也、作日變遷、交易極多、而收市仍延至下午五時已後、于各本不頗捷、時間太不經濟、與各交易方面、實受相當之影響、市價自開盤以後、仍係再再上騰、人後乃多户應多、張遜乃亦威動、廿二關稅至一元有餘、須稱特殊之旋風、大體既不相同風、且亦未立定、張風仍盛、鹽稅見六十一元九角、命道見七十八元、整六見七十一元八角、裁兵見七十九元

粉麥俱跌

▲標粉　昨日之市面、各月計跌五角、故市大各月無上落、本埠粉市、上午開盤、人心未甚穩步、看高、蓋因傳聞澳洲現粉運續大連之說、惟未成事實、人心因之略靜、且傳降小之户多頭、爭相吐出、斷方、於於近期、約抛二十萬包、纏細客戶於遠月續有補進、惟數略微細、現粉市略、依然不暢、各月內需氣略迫、步步下游、全日共成交七十二萬六千包、計七月看七、上月各一分二五、八月小一分、九●十月各小一分七五、十二月小二分半、

▲標麥　作日標麥、上下午各盤、以隨粉市下降、標粉銷呆滯、少多吐實蓋頭、電氣濟、各月帶來步跌、全日共成交一百二十七車、結、本月小五分、八●十一月各小四分、九月小二分、十月小二分、十二月因之亦來開、現麥因陝西、銅肉竄包、中鼻豐陳進一萬包、價無上落、價、僅大名辦五千包、價無上落、

麵粉交易所（單位：元）

開盤	最高	最低	收盤	七月期	八月期
				［illegible］	［illegible］

上午現貨收盤

□ 米市

▼厚粳　作日浦江來船甚少、約到三十號、市交復活、白粳薄稻、胃貨疑稀、中次亦緊、行米洋尖無甚榮辱、行情如左、

特頂常陵、常陵白粳、無錫白粳、蘇州白粳、平湖白粳、同里白粳、黎里早粳、陶莊早粳、張堰早稻、特別洋尖、松江洋尖、湖州洋尖、羊角陰元、平湖冰尖

□ 金業交易所

現貨最高價、最低價、最高價、最低價、先令開盤

□ 物品交易所

□ 海外金價

□ 銀行匯票市價

□ 銀洋錢市

□ 紗布交易所

□ 證券（華商交易所）

棉市仍無起色

昨（六日）鄭州棉市、因利物浦消息良好而漲、後因多頭了結、反棉市價、良好而跌、計各月期小一磅音、先貨不動、利物浦棉市、小〇二磅□三鎊七、孟買棉市、因投機家及日商之購進、計平布關大二點三〇磅比、埃及大一●一二五磅比、本埠棉市、仍無起色、蓋缺貨需求不振故也、紗市交易所棉花、各月期價如下、

紗市始疲終堅

昨（六日）紗市始以缺乏重要買戶、交易閒散、市氣續形疲軟、但後以申新紗廠停工之傳說、頗盛、於是市場人心、又轉堅挺、加以本期抵補、遂作有力之反動、不過現銷則有限、故漲下之勢、耳、紗布交易所標紗、市況頗疲一、至四角、後市稍勁、大起七角至一元六角、各月期價如下、

以上現貨交易

招商局 船期廣告

建國輪 准於七月八日星期日晚開往漢口沿途各埠
江順輪 准於七月九日星期一晚
新江安輪 准於七月七日星期六下午五時開往鎮海普陀
海晏輪 准於七月七日星期六晚開往温州
泰順輪 准於七月八日星期日上午九時開往青島烟台天津
鯤興輪 准於七月八日星期日上午九時開往汕頭香港廣州
普安輪 准於七月七日星期六下午五時開往普陀
泳平輪 准於七月八日星期日上午九時開往烟台

岡田新閣名單決定
日政友會勢將分裂
鈴木拒絕岡田
床次單獨主張入閣

◎東京七日日聯社電、政友會床次竹二郎、不拘政友會對政府態度之如何、決意入閣、床次入閣實現、由床次派之秋田清、山崎達之輔、內田信也三人中選兩人入閣、民政黨方面無問題、料內閣本日中可以成立、

◎東京七日日聯社電、岡田大將之組閣工作、現已四日、組閣交涉已告成功、新內閣大體決定、大約本日午後岡田大將將入宮、捧呈閣員名簿、舉行親任式、名單如下、（總理大臣）岡田啓介、（內務大臣）後藤文夫、（外務大臣）廣田弘毅、（陸軍大臣）林銑十郎、（海軍大臣）大角岑生、（文部大臣）山崎達之輔、（大藏大臣）藤井真信、（農林大臣）町田忠治、（商工大臣）川崎卓吉、（司法大臣）小原直、（遞信大臣）秋田清、（鐵道大臣）床次竹二郎、（拓務大臣兼任）岡田啓介、（內閣書記官長）河田烈、（法制局長官）黑崎定三（留任）、（警視總監）藤沼莊平（留任）、

岡田與民政黨交涉

東京七日日聯社電、岡田首相今晨十時十五分訪問民政黨總裁若槻禮次郎、報告組閣方針、請求助力、

◎東京七日日聯社電、政友會六日晚開長老會議、討論對於岡田內閣應取如何態度問題會議、因各長老不願派員入閣、蔑視政黨之內閣、主張採取是是非非主義、不援助新內閣、惟有床次一人主張援助內閣說、於是兩方討論至深夜、結果決定將此問題一任鈴木總裁解決、會議乃散、床次於長老會開會之前、會見岡田首相、特派密使前鐵道省工務局長賀山、因賀山極力懇請床次入閣、就任遞信大臣、遂以政友會內閣內三席為條件、同意入閣、故床次在長老會席上主張援助內閣說、但如政友會果然採取是是非非態度、則床次不得不脫離黨籍、然則床次派及與床次有關係之人物亦同時退出政友會、由此觀之、如鈴木總裁不認援助內閣說、則政友會將必分裂、

床次發表談話

東京七日日聯社電、床次竹二郎對記者曰、六日晨後藤前農相代表岡田首相來訪、請求援助新閣、余乃答以政府表示誠意並增加政友會閣員數則可允入閣、後來政友會長老會開會前、岡田首相派密使來、謂新內閣組閣方針決定政友會閣員三、民政黨閣員二、余因岡田首相接受余之提議、允諾入閣、長老會席上大多數意見、希望與內閣絕緣、然余獨主張援助內閣、舉國一致應付現下最重時局、會議之結果、決定一任總裁善處、但臨散會時余對諸人聲明堅持自己意見、故兩設對立、尚未解決、

鈴木回答岡田

東京七日日聯社電、政友會鈴木總裁因長老會決議一任善處對政府態度、七日上午九時訪問岡田首相於組閣本部、告以政友會決定採取是是非非主義、不派黨員入閣、會談五分鐘即辭出、

防床次派退黨

東京七日日聯社電、政友會內部已見分裂之兆、鈴木總裁七日早晨若宮幹事長、安藤正純等要人開會謀防止分裂之方策、安藤因聞山崎達之輔、內田信也等與床次一致脫離黨部、歷訪以上諸人、要求自重行動、並懇請阻止床次入閣、若宮・三土・小川等上午八時訪問床次、請求勿為輕舉妄動、

顧維鈞今午抵滬
胡世澤施肇夔伍連德同來
顧留滬一二日晉京謁蔣汪

我國駐法公使顧維鈞氏、今日上午十時許偕同駐瑞士公使胡世澤、及秘書施肇夔兩氏、乘坐意郵船甘姬號輪到滬、汪院長代表褚民誼及吳市長等均往歡迎、顧氏預定在滬休息二三日、即將入京晉謁汪院長及蔣委員長報告最近之國際情況、茲將詳情分誌如下、

四氏同來

我國駐法公使顧維鈞、駐瑞士公使胡世澤、海牙法庭推官王寵惠、全國海港檢疫處處長伍連德、駐法使館秘書施肇夔、及前司法行政部部長魏道明諸氏、此次同乘意郵船甘姬號輪歸國、除王魏兩氏於香港先行登岸外、顧胡伍施四氏、則於今日上午十時到滬、停泊浦東具揚碼頭、顧氏於十時許偕同胡施兩氏下輪、換乘〃寶〃小輪渡江、十一時半由新關碼頭登岸、當即與吳市長同車返麥根路私邸小息、至於伍連德氏則另乘海港檢疫處之〃陀小輪渡江、亦即逕返私邸休息、

歡迎人員

前往輪埠歡迎者、計有行政院院長汪精衛氏之代表褚民誼氏、駐俄大使顏惠慶氏之代表顏德慶、外交部駐滬辦事處代表趙鐵章、顧公使之介兄維新、駐巴黎總領事林〃、交通部郵務司司長〃乃樞、及顧公使之親友一十餘人、分乘〃實〃鏡〃鏡〃陀各小輪渡江、至於上海市市長吳鐵城氏則因出席市府成立七週紀念大會、未克渡江歡迎、除特派秘書唐士暄登輪歡迎外、吳市長本人則在金利關碼頭迎候、

定期晉京

顧氏預定在滬休息二三日、即將入京晉謁汪院長及蔣委員長、報告最近之國際情況、屆時如蔣委員長業已離京赴贛、則顧氏決轉道赴贛一行、至於胡氏則定於明日離滬、返沈興原籍料理父喪、暫不入京、吳市長將於明晚設宴為顧氏洗塵、

顧氏談話

顧氏今午在輪次接見各報社記者、據談、本人去年隨同國聯調查團出國之時、頗形匆促、是故乘此夏日稍閒之時、請假返國一行、料理私事、便道並將考察遠東之實際情況、向中央請示外交方針及報告最近之國際情況、預定三四個月後返任、

歐洲多事

歐洲各國刻正處於多事之秋、各國鑒於軍縮之失敗、是故紛紛擴充軍備、以致離永久之和平日遠、至於近東之情況、本人行將甫卸、尚待考察、不便有所表示、

對華輿論

自九一八事變發生之後、歐洲人士對於日本之政策、逐漸明瞭、至於歐洲各國對於我國之輿論、熟知東方情形者、如各國政府當局、均洞察遠東之危機、頗形憂慮、惟對於中國統一之現象則頗樂觀、希望中國能繼續進步、可使遠東問題易於解決、各國之人民、對華之感情均甚良好、亦希望遠東問題得早日解決、然此固尚待國人團結一致努力奮鬪耳、

否認偽國

去年國聯通過全體報告書、不承認滿洲偽國、美國對此亦表示贊同、各國迄今仍遵守此項決議、絕無變更、

俄入國聯

蘇俄加入國聯、至本人離歐為止、大致均已商妥、希望能在九月十日國聯召開大會之前正式加入、至於德國重入國聯問題、目前尚無頭緒、惟各國均希望德國能重入國聯、以使軍縮問題得以早日解決云、

蔣今午歡宴班禪
對返藏事宜有討論

◎南京今日專電、蔣今午在軍校官邸歡宴班禪大師、對返藏事宜、亦有所討論、

◎南京今日專電、蔣汪今晨在軍校禮堂前、向首都各校學生暑期軍訓班學生訓話、

撤去平瀋車日警
殷同要求柴山

◎北平今日專電、平瀋車日警、殷同離平前曾要求柴山八日如期撤去、柴已電告關東軍請示、

四路軍定期總攻
肅清贛匪

◎南京今日專電、某軍事機關息、何鍵在粵與西南各將領會商妥洽後、為早日肅清贛匪起見、四路軍已決定期總攻、蔣即擬赴贛主持、

◎南京今日專電、何鍵今晨赴總理陵園謁陵、

謝米諾夫受日利用
白俄領袖
已由大連赴長春

◎南京今日專電、外交界息、寄居大連白俄領袖謝米諾夫、近受日方利用、已赴長春謁見日偽當局、並派員分赴我國滬漢平津招收各地白俄、

滬市民食無虞
亢旱無雨
米價高漲為歷年夏季常例
麥粉因投機者操縱而上漲

天時亢旱、災象已盛、記者爰赴糧食團體、探得本市民食可保無虞、茲誌詳情如下、

米價高漲每年常例 記者以外傳米價飛漲四元、故特往訪經售米糧公會會長蔣石稚、據謂殊非事實、米糧每於廢曆端陽節後、年必略漲數角、（蓋此時係屬青黃不接之時、內地客商、藉此加價）、現市上頭號白米僅售十元六七角、較之三四月間、每石八元、則果已漲二元餘、惟此非因久旱未雨而高漲、且為逐漸上漲、非最近突然增加也、

投機操縱麥粉價高

又據稱、比來因一般投機份子、鑒於天時亢旱、故購進大批粉麥、故造成粉價高漲、實則麥子與天旱毫無關係、因大小麥均已割起、因投機份子之操縱、粉市已達二元二角餘、隔昨東北與澳洲成交大批麥粉、價僅二元另八分、故投機者操縱市面、實等於自殺、民食亦間接蒙受影響、政府當局應加以制止、

歷年積存民食無虞

蔣氏又稱滬市雖已不時未雨、然如產米區蘇皖各地大都均已先後下雨、然以久旱、故一般農民車水潤稻已備受艱苦矣、差幸蘇省三年來田產豐收、內地存儲尚多、新米約廢歷八月上市、依照現在情形、新陳交替、滬市民食、可保無虞、惟浙省迄未下雨、豐歉難知、若滬米商不再將大批米糧、運往外埠、則米價決不致飛漲云

中華工業總聯合會
午後討論新稅則
本市各業領袖準備出席
各省市駐滬代表均參加

財政部自公布進口新稅則後、工商業各界以其內容頗不合保護關稅原則、全國國貨出品、將受重大打擊、爰特群起反響、紛紛電請政府收回成命、以維瀕危之工商業、中華工業總聯合會特定於今日下午五時在漢口路會所召集緊急會議、對於新稅則詳加討論、屆時除本市各業領袖均準備出席外、尚有各省市廠商駐滬代表亦將出席與議、並聞中華國貨維持會・市民提倡國貨會・國貨工廠聯合會・機製國貨工廠聯合會等國貨團體、認為新稅則有害無利、現正進行交換意見、擬定日內召集國貨團體聯席會議將有所表示云、

女流登山家座談會（六）
可供初登山者參考

譯主婦之友

（中村）初次登山之人、易患山焦、（即顏面焦黑也）最足驚人、請示預防之法、

（澤）余常於頭上披紗、甚為佳妙、

（中村）余用薄黑綢、

（澤）余曾赴鎗岳一星期、但不覺有山焦、

（中村）設常塗雪花膏而化粧、即無患山焦之慮、若患之、則切檸檬一片、在顏面揩拭、然後以酒精與里斯林混合、再加四分之一哇基西甫爾、用絲瓜水沖淡、用之即白、

（澤）余將舊陽傘截短、入「留克」中、暑天必張之、

（山根）澤氏張傘步行於穗高、頗有名也、

（黑田）余曾愛菅笠、

（山根）余在雨時亦用之、

（記者）黑田氏登山之時、尚無女子登山也、

（黑田）余與余父母同登富士山時、確無女子登山、余能步行時、即由家父引往各處矣、

（記者）請問中村氏、因何動機而開始登山乎、

（中村）家父在山上辦事、故余幼時在暑期休假、必往家父處、與工人同往各處山上、木屐一月可穿破三雙、行路頗多、

（山根）余身體素弱、登山為余身運動、我夫曾勸余實行、最初赴多摩、每星期往、其後漸登高山、今年雪中登富士山、傷足、治療三月而愈、但仍不忘登山、前日已去過矣、

（町田）澤氏每至頂上、必引吭高歌、山上人無不知之、

（澤）登頂上、其快樂無可比喻、自然聲自喉出矣、

（町田）登山之人、多眞摯者、自己讚美、雖屬可笑……

（山根）人生觀實能變化、通過困難、則有非他人所知之樂境、

（記者）近來女子之登山熱頗盛矣、

（黑田）竟有年齡較大者、實好現象也、接觸山之自然、實令人愉快、我等之繁雜生活中、因應有此種機會也、

（記者）甚為必要、今夜蒙諸位指教、得益良多、感謝之至、（完）

日軍惡作劇
蘇領提口頭抗議

◎伯力六日塔斯社電、據海蘭泡黑龍江對岸之黑河來訊、該地日本憲兵突於六月廿八日在蘇聯領事館附近、開放機關槍及來福鎗、歷時頗久、事前毫未警告、領事館內婦孺頓呈驚惶異常、嗣由日方解釋、此項惡作劇、乃係實習答戰、同時此項實習確定於當日舉行、蘇聯領事已向當地滿州官憲提口頭抗議云、

市府成立七週紀念
市長各局長參加典禮
吳氏報告大上海計劃

本市政府自民國十六年七月七日成立以來、瞬已七載、經歷任市長悉心經營、遂謀大上海計劃之實現、自今年元旦市中心區新廈落成、遷入辦公、其他各項重要建築、亦將次第實現、今日上午十時、市府特召集所屬各處局職員在大禮堂舉行市府成立七週紀念、茲將各情分誌於後、

參加人物

參加典禮者、計市長吳鐵城・秘書長俞鴻鈞・公安局局長文鴻恩・土地局局長俞里仁・教育局局長潘公展・衛生局局長李達安・暨秘書張廷榮・耿嘉基・郭詩輝・科長李大超・吳桓如及全體職員保安隊警察大隊等三百餘人、

紀念秩序

㈠全體肅立、㈡奏樂、㈢唱黨歌、㈣主席恭讀總理遺囑、㈤靜默、㈥主席報告、㈦奏樂、㈧禮成散會、

市長報告

行禮如儀後、主席吳市長鐵城報告、略謂今日為上海市政府七週年成立紀念、本市政府自成立以來、得中央政府之指導、幷地方人士之贊助、歷任市長之規劃與全體同人之努力、方有今日之基礎、今日之基礎我人實覺異常寶貴、此後應如何保持此基礎、更使其日趨鞏固、日益發展、此悉為我同人應加奮鬪努力者也、上海為全國經濟之總樞、自國民政府奠都南京後、上海所處地位更關重要、凡我文武職員、應以最大之努力、使上海一市能名符其實、在過去數年中、因內地匪患未靖、使內地人民不得安居、而遷滬居住、上海在表面上、人口增加、資金又多集中來滬、今內地匪共、在本年內即可平定、即凡來由內地者、即將返回故鄉、故今後我人應引起一般市民、均能參加大上海建設之努力、同時對於復興農村一事亦應加注意、蓋農村之得以復興、都市必更發展、故我同人對於一般市民、亦應引起其對於改善農村之興趣、此即所以間接繁榮本市云、

滬津航業
實行合作簽訂公約
英商太古怡和均加入

滬津線國營民營各輪船公司、於七月十八日起、試辦合作統一運價、因成績甚佳、決繼續辦理、並訂立公約、英商太古怡和兩洋行亦加入、公約草案已擬定、正在協商中、大致已就緒、日內即可正式簽訂、貨運價格（米）太古怡和四角四分、招商局四角二分、華商四角、（麵粉）太古怡和二角一分、招商二角、華商一角九分、同時組織滬津航線聯合會辦理航運合作事宜、

市輪渡開辦
乘涼夜班

上海市輪渡以近日天氣酷熱、為便利滬人士乘涼計、定於七月一日起、開班吳淞夜班、七月七日起開辦閔行夜班、用最完美之大號渡輪行駛、船中裝置無線電收音機、並備有西點飲料出售、取費極廉、渡輪返滬時、有祥生汽車接候尤為便利、（時間）吳淞班及閔行班均於下午八點半由上海碼頭開出、十二點半回滬、（價目）吳淞及閔行班均為特等單程八角、來回一元六角、頭等單程四角、來回八角、凡欲在夏夜逭暑者、自當以乘夜班輪渡作江上清遊為最舒適、最高尚之途徑

□銀洋錢市

國幣法定　台銀七錢一分五厘
[illegible]百元　合三百二十八千文

▲早市行情▼
鷹洋拆息　五分
江南萬角　台洋八百二十七元
廣東萬角　台洋七百三十元
拆兌百元　一千三百六十九角八分
銅洋兌換　合錢二千二百八十文
小洋角兌　合錢二百三十九文
銅角貼水　合錢八十九文

▲下午行情▼
鷹洋拆息　五分
江南萬角　台洋八百三十五元
廣東萬角　台洋七百三十[illegible]
拆兌百元　一千三百六十九角
銅元兌換　合錢三千二百八十文
小洋角兌　合錢二百三十九文
銅角貼水　合錢八十九文

□標紗（紗布交易所）

漢平二十支十六支十支金城
月份　上午開盤　上午收盤　下午開盤
七月　一八〇・六　一八〇・六　一八〇・八

棉花（國產棉花）

[illegible]

麵粉（市價開盤）

[illegible]

電氣烹飪
電灶清潔
廚房裝有電灶，便能驅除一切煤灰塵埃，而使廚房清潔涼爽，烹飪得宜・惟清潔之電灶，庶能保護康健，製成美潔佳殽耳
電氣烹飪是為經濟之烹飪
上海電力公司
C.C. 1

劉書蕃等上訴

購地案展期 先審公債案

要求詳細審核物證 傳訊要證王伯群

交通部郵政儲金匯業總局前局長劉書蕃、與該局之上海分局經理任嗣達、因用遞戶名、以局之儲金購買公債、不計利息、祇圖利己、同時與書蕃庫、與楊建平任儲匯局總局長時、勾通上海分局經理招保民之兄招保山、及地皮掮客楊培昌、兩次爲該局購買地皮、浮報產價、攫取不法利益銀十三萬五千兩、彼此朋分、事後

監察院對楊起彈劾

並由第一特院檢察處依法偵查起訴、除楊建平因參加閩變畏罪潛逃外、餘人業經第一特院初審終結判決、劉書蕃徒刑一年二月、任嗣達徒刑一年、招保三徒刑一年半、楊培昌徒刑一年半、並各褫奪公權五年、在上訴期內各交保出外、詳情已誌本報、茲悉

劉等四人奉判均表不服

各由代表律師向江蘇高等法院第二分院提起上訴、而原辦之檢察官鍾清、則以初審所處各被告刑期、實嫌太輕、殊不足以儆貪污、伸法紀、故亦向高二分院上訴、請求更爲適當之處分、今高二分院推事特調查庭審理該案事件、鍾檢察官仍蒞庭執行職務、上訴人祇劉書蕃任嗣達到案、招保三其由

在籍患病 已於日前赴港、楊培昌以自案發以來、彼在漢口經營之商業、已受影響、特去漢料理一切、各由辯護律師到庭聲請展期、庭上以劉任兩人既經投案、遂將彼等收買公債圖利部份、先予審理、當向劉任訊問姓名年籍住址職業一過、繼即以購買

公債事件 反覆向劉書蕃詰問、劉供、十九年接任儲匯總局局長職、廿一年一月交卸、總分局雖同在福州路一屋、但辦事部則分樓上樓下、任嗣達係分局經理、二十年十月二十日交通部長王伯群交付我票銀十萬兩、謂作遞戶購買公債之用、着我

代爲保管 彼將自接洽介紹一人、至分局與任嗣達接洽、我受其票款後、即爲存儲、並以支票簿付任嗣達、轉述王部長之命、嗣後公債如何收買、以及買進日期、每次數額若干、局中如何墊款、因皆由任經辦、我既不知、至十二月三日、任向我

提去存款 六萬兩、十二月三十一日又提去四萬兩云云、並以王伯群之證實爲案內要證、現寓愚園路、請求飭傳到案訊問、此外所有物證、以初審未予詳細調查、亦要求澈底審核、時之劉之律師劉崇佑欲爲劉補充意見、庭上以今日所開爲調查庭、完全審查事實、

不涉法理 毋需律師代表發言、次訊任嗣達、以所係代遞記收買公債、而遞記復有十萬兩存於儲匯局、何以猶需局中墊付公債價款、而不提用該項存款、且二十年十一月二十七日之前、已爲墊去二十三萬餘兩、應認利息、又何故不自墊款之日起算、而遲延至二十七日始起見、十二月

所墊款項 爲十七萬餘、亦遲至是月底起息、而遞記所存之十萬兩則自存款日即起息等情、任所答僅之理由大致謂因該項墊款、初係記入暫記帳、核算不便、故非至結帳不能計息、並將儲匯分局之帳務情形詳述一過、時已屆午、庭諭改期再訊、

勢不兩立先發制人 探夥遭槍擊

凶手與被害人本在一廠作工 許發勝等隨同匪徒出毒手

彈與鎗符認得黑記

寓居高郎橋張家浜五六號平房江北人孫文德、前在申新紗廠作工度日、本年一月間去職後、在華租兩界某探目處爲夥、二月十二晚九時四十五分、在家休息、突來暴徒一名、出鎗向渠肩腰各部

狙擊 孫受創倒地、凶徒見目的已達、乘隙逃避無踪、孫經家屬飛報捕房、派中西探馳往調查一過、當將傷者車送醫院醫治、幸傷非要害、療治匝月、告痊返家、而凶手無從緝拿、上月十號法捕房中西探在榮市街拘

獲盜 匪阜寧人許發勝等三名、抄出實彈手槍二支、經第二特院訊明、旋由楊樹浦捕房華探目沈禹舟偵悉、許發勝係狙擊孫文德之凶手、當請第一特院去函將許連同五五四號手槍一支、子彈六粒、提回捕房、解送刑三庭、訊供

否認 押候在案、今晨由劉毓桂推事蒞庭研審、工部局律師厲志山起稱、改期中查得被告與被害人前時同在紗廠爲小工相識、後被告與盜匪爲伍、而孫在華租警務機關充當探夥、是以被告先發制人、出斯

毒手 俾免其放龍、五五四號手槍與當時孫之出事地點檢獲彈殼四枚及子彈一粒經手槍與西人驗明相符、刻被告左目下有黑記一塊、當被捕時亦說明、現事主及證人咸到庭請訊、當將手槍呈案、請求據孫文德投稱、當時被告從我

背後 跑上、謂汝回老家、即出槍向吾左肩而射、以擊腰際、受創倒地、他又連放數槍而逸、又據其弟孫文清稱、是時目睹被告闖入、向兄開槍狙擊、共有五六彈之多、即行逃逸、質之許發勝供詞支吾、劉推事諭仍還押候期宣判、

沈仲方

判決無罪

痧痘兒科專家沈仲芳、前被身梅亭控告、以業務過失致其孫殞死一案、經第一特區法院一再調査、審訊終結、各已誌時報、昨日午後由吳則韓推事刑二庭宣判決、沈仲芳無罪、

南開校前 水坑屍艷

徐淑貞犧牲於舊禮教下？

殺女嫌疑 開棺

徐向宸夫婦被押

津地院檢察處接到匿名信

津訊、本市南鄉八里台南開大學前水坑內、於日前發現一妙齡艷屍、服飾甚爲摩登、刻此案已經地方法院檢察處獲得線索、着手偵察、該女係因戀愛問題、犧牲於舊禮教之下、案情極爲曲折、茲探記如後、

緣 有青年馬少雲、曾在天津學警訓練班畢業、撥充本市一區一所警察、因人頗精明強幹、甚爲該區署長閻家琦所愛護、派在南市大舞台後忠厚里口值崗、該處十四號住戶徐向宸、本詩書門第、爲一舊式之家庭、徐女淑貞、年芳十七、生得面貌秀麗、聰明異常、每出入家門、輒與守望警士馬少雲相遇、青年男女

難免有情 徐女慕馬年少英俊、故不時以倩笑示情、曾爲購買甘蔗、得通款曲、卿卿有意、郎非無情、徐女曾繡枕贈之、由情歡娛、乃暗中互約、旅館中數度春風、好事多磨、事洩於乃父、徐向宸本極固執、得此耗後、憤怒異常、對女大加申斥、不準再與接近、惟以馬爲警察、不敢如何、但彼等並不斷絕、

父急女情 遂在公安局告發、經一區一所將徐之父女連同馬少雲同解公安局、經第三科訊問、徐向宸頗顧顏面關係、不願已女在法庭出頭露面、請領回家教導、公安局遂僅將馬少雲送地方法院檢察處、經偵察終結、依妨害家庭罪提起公訴、當法院審理時、因馬已自白、故未傳到徐淑貞對質、

當庭 馬少雲妨害家庭案辯論終結時、在上月二十一日八時、甲合南開大學前水坑內、突發現一艷屍、身着花布長衫花小褂、白布背心、青嗶嘰褲、粉紅褲帶、豆色洋襪、青禮服呢鞋、經地方法院檢驗、委係因水淹身死、唯其情形、已沉水中四五日之久、但並無屍親認尸、一般人也揣測此案與馬少雲案、或有相連關係、

人言嘖嘖 同時地檢處亦接到甘項匿名信、大意謂該被淹女子係徐向宸之女徐淑貞、因與馬少雲戀愛、徐認爲有辱門楣、故雇船夫予船夫九十元、將女推落水中淹死等情、檢察處當派員調查、並將徐向宸夫婦傳到訊問、據徐向宸供、女兒徐淑貞、確於舊曆初六日（按即國歷十一日）失踪、已託朋友代爲尋找、但並不知該案、該女屍如係徐淑貞、彼

含着而死 則徐家亦有德、以彼等有殺人嫌疑、當暫予羈押、昨日又開庭偵察、傳到忠厚里值崗之警士、據供在舊歷初六日晚七時、曾見徐向宸夫婦偕女外出、夜間回家時、僅徐夫婦回來、並未見徐女云云、聞檢察處已定日內開棺、率同人證、辯認尸身、以便依法起訴、

香檳杯乒乓賽訟案

進行和解 改期再訊

或能：化干戈爲玉帛

儉德會堅持名譽恢復當不堅持

中華儉德會乒乓隊、本年春參加跑馬同人俱樂部主辦之第七屆香賓杯乒乓賽、經數月之努力、屢克強敵、與廣東茅、乒乓隊各以十七分名列、五月十九日由該杯賽職員會通知儉德廣東二隊

舉行決賽 於美豐乒乓室、廣東隊以場地狹小、聲請改期、職員會當予照准、另擇於五月廿六日晚仍在原地點決賽、而其時適值中華乒乓聯合會主辦遠東乒乓中華代表選拔之期、儉德廣東二隊、因以此意義重大、且與

聯名具函 請求展期、自以爲照章無不准之理、儉德隊即分別參加選拔賽前一小時、復函不准、儉德隊以時間倉促、不料職員會於賽前一小時、徐召集、故隊一時、故未前往、而廣東隊則往參加、裁判員即判儉德隊棄權一次、列居亞軍、比賽者、並須於兩星期內補賽畢、否則以自相棄權論、由二隊

乃杯賽職員會竟變更裁判員所爲之判決、判儉德爲中途退出、以前儉德所得分取銷不計、儉德隊以中途退出之解釋、須出於自己之聲請、焉能引此爲判決、且職員會發表之宣言、在在足以

妨礙名譽 似難甘服、爰聲請法院撤銷該判決無效、經一度調解、職員會堅持不稍讓步、致調解不成、儉德隊遂延楊蔭年鄂森殷靜頤三律師具狀第一特區地方法院、控訴香賓杯賽職員會宏法禁奚島・沈智銳・沈定夷・陸漢・翁蜂鼐施陸權・請求確認該判決無效、此案係運動界前所未有、故社會頗爲重視、今晨由第一院章慶瀛推事開民四庭傳訊、被告由陸奚鳥吳寶泰律師到庭、而楊瑞芊律師因事

不克出庭 委袁仰安律師代理、經章推事略訊後、因雙方經人居間調解、或有和解希望、故即予改期十九日上午八時半再訊、記者於事後晤及儉德隊負責人、據稱本隊素以維護運動爲主、此次實因香賓杯賽職員會之非法判決、致名譽上受莫大損害、是以不得不訴諸於法、以謀救濟、今既有和解希望、祇須名譽上得能恢復、當不堅持、於可能範圍內接受和解、故本案或能化干戈爲玉帛云

誓師紀念日 路局停止辦公

本月九日爲國民革命軍北伐誓師紀念日、京滬杭甬兩路管理局特於是日停止辦公一天、該局昨訓令各處署文云、本月九日、爲國民革命軍北伐誓師紀念日、本局應遵章停止辦公一天、共申慶祝、除分行外、合仰知照、此令、

得毋有人惡作劇？

空院無人夜半忽聞 高呼口令

誦金剛經 清江浦神鬼

清江訊、本城河北福神廟、僻處圩根、荒涼異常、住持僧人本立、三日夜半忽聞該廟前院、人聲嘈雜、立時持燈視之、見數十人、門扃洞開、僧驚惶失色、四日、約仍八九人、到廟作伴、及夜、衆聞響聲如故、廚房內院發出「口令」「口令」聲、狂叫不已、大門二影散亂、該僧旋將二門緊閉、鎖上、似有做飯聲、立本無法、衆僧齊誦金剛經、正值朗誦之際、忽朱熄滅、響大作、桌上茶杯飛舞、大門二門、又復自啓放、衆僧無不驚魂悸魄、現已不敢住宿該廟云、

小說 春城歌女（一五〇）（李薰風）

第七回 翦燭叢中終身決一笑 遺書當藥片語值千金

那連吉廖初任科員、在就事之初、自然要和白健明有一番機會請示、兩人談了一談。沛玉環就脂香粉膩、穿着一件長旗袍、一排四個脖鈕都敞着、敞出三寸來高的硬領、趿着一雙緞鞋、懶洋洋的掀簾出來。望了白健明一眼、就自己怨艾道：「也不知怎麼了、眞和坑了一次山回來一樣、渾身都不大得勁、把白大人生西瓜、蹲起來了。這多不好意思呀！」說着話、湊過身來、提起那茶壺來、給白健明斟了一杯茶、又劃了一根火柴、替他燃一支香煙。說道：「得啦、甚麼到不相的、大人不見小人過、宰相肚裏好撐船、您高高手兒、我們就過去了。」白健明給她出來、不即不離的一陣迷惑、弄得嘻嘻哈哈的、淨剩了傻笑道：「如娘這病眞是來的快、好得也快、我摸摸你的頭、還熱不熱、那紅可退多了。」說着、趁他一劃火柴的當兒、就抄住她的手、去她頭上摸一摸。笑道：「還是怪燙手、你眞好少出去罷、別冒了風、不是玩的。」那連玉環隨他去摸去扯、湊着身、祇自笑着不語。白健明撫弄着她的手、忽然又看見她腕上戴着的一只翡翠鐲子了、登時訝然道：「你鐲子是那裏來的、倒是我從前沒有看過的東西、這翡翠眞綠、很值錢哪。」連玉環讓他看見那田夢非的信物翠鐲、欲待縮手、可已經來不及了。便笑道：「這也奇怪麼、我戴上兩三天了、昨天您沒有看見麼？」白健明擺弄着她的手腕、細細賞鑒着那鐲子、且不轉睛道：「白大人您別上了她的當、以爲那是多們值錢、其實、那才是不值錢呢、她說是小攤上的玻璃貨、值不了一毛、我們夫妻連看都沒有看。」白健明賞鑒了一會、他釋手搖頭道：「不對不對、我是認識貨的、這不是玻璃貨、實在是眞正的翡翠鐲子、這綠還是不大好、然而也值上一兩千來的了、我說連姑娘、這是誰給你的、東西就算不錯、平常的人家、絕對的沒有呀。」○○○○○○○○○

摩登破壞團 變相 梅花紀衣

北平下發現 當局取締

○北平今日專電、平市近發現梅花紀衣等團、組織與摩登破壞團類同、當局已嚴予取締、

中央運動場 回力球

今晚八時起賽

（一）爾依羅拉歐杜 地捨沙禮拉 （二）…（三）…（四）…（五）…（六）兒多拉巧沙地

（一）爾蘇羅依白海加 維沙 思羅拉拉 加伯意地多地

全場冷氣 風涼無比 消夜伴境 本場最宜 特選節目 緊張表演

今晚的戲劇目

舞台丰角戲目、黃金、三星、共舞台、老當、遠東、廣東 [illegible]

◎今晚卡游◎

永安、先施、新新、大世界、新世界、小世界、臨安、大世界 [illegible]

戲院片名時間

華德、浙江、南京、國泰、共和、蓬萊、西海、光華、夏令、中央、明星、新光、九星、卡德、金城、金利、明珠、恩派 [illegible]

卡爾登、大上海、國泰、巴黎、東南、光華、蓉金、新光、辣斐、山西、東海、北京、大上海、虹口、天堂、黃金、門 [illegible]

期銀突然慘跌 標金扶搖直上

結果回漲五元九角

今日上午標金、因本市兩兒一致回跌、期銀跌勢猛烈、故人心向上、外商亦有力扒買、... [illegible]

上午標金

下午標金 週六無市

銀業市金 / 海外金價 / 海外銀價

匯豐掛牌 / 上午開盤

美國期貨銀價 突跌

英匯 / 美匯

棉花商電彙集

英美麥市微細升降

證券（華商交易所）

紗花（標準）

[illegible]

大滬

準於本月十三十四日
營業時間至天明爲止
並有大放焰火
萬丈雲梯　高矗天半
不顧生命　大膽的跳下來
看到驚人的地方　包您提心吊膽

世界高滑大王
RINGENS……先生
IRENE THULL女士
刻已到申
本花園不惜犧牲派人商請
已得允許
準明日開始表演

今明兩日
舉行盛大舞會

花園

表演
(日期)七月八日
(星期日)
(時間)每晚十時
地點　海格路福開森路口七路公共汽車直達門口
電話　七四七九八　七五八六七

北四川路虬江路口上海大戲院對面

三民宮跳舞廳

◀時間午七時至天明止▶

諸君啊！時已屆夏了。
如欲到適當處去嗎
惟有「三民宮」跳舞廳！

今晚大放汽球

本廳新自菲島聘來著名樂隊伴奏新曲
並聘港滬平津著名舞星全夜伴舞
電話四三二二〇號……

舞票每元五張

明華綢緞商店

眞實大減價
削碼
種種綢貨都便宜
個個鐘頭都犧牲
要買適合衣料請快快駕臨南京路石路西首

揚子舞星林雪弟

從社會人生的解剖來清算最近一月舞場風波的種種 (客語)

……虛僞……妒忌……敵意……

……蛇舞……鏹水……罷舞……

余致力於跳舞、積兩年的經驗、深知有爲跳舞而跳舞者、有不爲跳舞而跳舞者、那不爲跳舞而跳舞的人、大多數是有某種目的的、他們以爲欲達此目的、必需跳舞、

我也是非爲跳舞而跳舞的一個、但也不獨爲有某種目的而跳舞、我們除實驗跳舞之外、每於茶餘飯後、或夙興夜寐之時、開一個跳舞講座、可惜此刻講義已不存了、那時理論最高明的、可算是我們的黎君、他有一條原則、「舞場是充滿虛僞、妒忌和敵意的」舞女對舞客、爲着他的舞票、遂充滿虛僞、舞女對舞女、爲了生意的競爭、遂充滿妒忌、舞客對舞客、爲了某種目的相持不下時、遂充滿敵意、

的確、舞場不就是人生社會黑暗面的剖視嗎、那兒有無數勞苦舞女飢餓的呼聲、那兒有青年學生墮落的行徑、那兒有不健全的戀愛環境、那兒有頹喪逃避的人生、還有象徵不安的燈色、悲歡聯合的音樂、啊、一切都表現二十世紀都市的罪惡。

而且、在這個風雨飄搖的年頭、不景氣的社會、舞場的風波、正如國際間風雲、日趨險惡

最近一個月、我已脫離跳舞的實際生活了、彷彿偉人一旦脫離了政治生活一樣、無論其爲失意與否、照例皆能以在野之身、參贊國是、所以我還以舞國國民一份子、豈肯坐觀成敗、

若把一月來舞國大事加以清算、不能不從維也納蛇舞說起、蛇舞不知是什麼意思、大概是「國家將亡、必有妖孽」的朕兆吧、

其次要說到的、便是大滬花園潑鏹水的故事了、大學生王××與舞女李××不健全的戀愛、由虛僞到妒忌、由妒忌到敵意、王××自供用去五千餘金、結果如此、暴露了另一方面掠奪佔有的行爲、大學生墮落至此、亦可憐可笑

再其次說說舞后皇媄吟離大滬進了維也納所引起的維也納全體舞女罷舞和大滬老闆經理向舞后等提起訴訟的前前後後、首先要明白此事的遠因、是在一九三四年舞后選出之初的、這也不是一幕敵敵逐逐的國際慣技的縮影嗎、至於舞女罷舞、聞所未聞、可惜這一幕畢竟是不能自覺的資本家的玩偶、沒有帶着半點勞動階級的意識形態而已。

以上說明舞場是人生社會的縮影、我深自懺悔從前不應該不正視現實、以爲惟我可以在舞場中獨闢蹊徑、我得着自己的道路了、豈知太理想的生活、無論在任何一個社會裏都是不行的、

譬如你沒有錢、你可以去跳舞嗎、譬如你沒有多量的鈔票、舞女是空口同你談愛情的嗎、

些少理論、比不上蝸角微言、跳舞之道、給與人生的經驗、亦可謂豐且富了。

各舞場的茶舞日

逸園	星期六
大滬花園	每日舉行
辣斐	星期日
維也納	三·六·日
聖愛娜	每日舉行
大滬	每日舉行
大華	星期四
大東	一·三·六
揚子	每日舉行
老大華	每日舉行
立道	每日舉行
安樂宮	每日舉行
霞飛	每日舉行
麗姝	每日舉行
順風	每日舉行
興隆	每日舉行
夜總會	每日舉行
妃斯	每日舉行

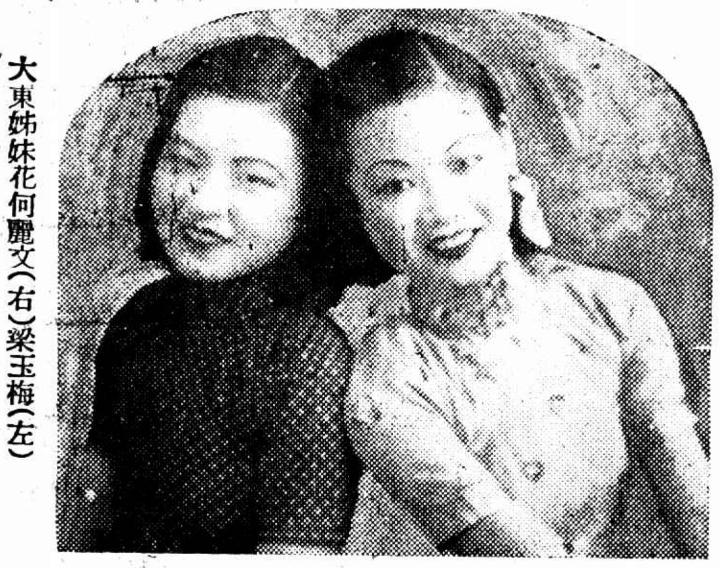

大東姊妹花何麗文(右)梁玉梅(左)

世界高滑女王明娥大滬花園表演

悠悠然·甜甜地·做個夏夜的夢吧！ (詩舞客)

華氏表一百零二度、
點七多熱啊！
夜裏風卻吹起來了、
一天都給炎熱昏死了、
頭都昏沈沈地起來、
終想睡覺、想睡覺、
黃昏、洗定了涼澡、
精神卻清醒得多了、
爲了要解除日裏苦悶的壓迫、還是到花園舞場裏去吧！
從一輛汽車裏跳進花園舞場、在花園裏找個坐位坐下、叫一瓶汽水來喝着、
於是便去假山上一行、在噴水池旁邊看看水絲在灑着、散一個步、在花園裏打了一個圈子、讓涼風在我的身上拂着、把一天的悶熱都給吹散、
走回來、又吃一碟冰淇淋、又想打一打高而夫、舒一舒日來鬱積的身心、
同小陳打了一場、結果贏了他一分、他請我又喝汽水、
然後、聽舞場裏的樂聲奏着新調、不禁心動了、便想「跳舞去吧
、」
從小徑裏直鑽入舞廳、按着拍子跳着步、才跳一陣、汗可又流出來了、
又只得跑出來花園裏休息着、讓涼風吹散身上的炎熱、
可惜燈太光了、不然、看一看天上的星星和月亮、多麼有趣呢、
休息了一陣、可又想要跳舞了、
跳舞了一陣、可又想要休息、
便這樣、休息和跳舞交間着、夜、可過了十二時了、
街上電車已經停息着、市聲越來越沈靜了、
這可正是夏夜花園舞場裏最好的辰光呀、
風越吹越覺涼快、身體的悶熱似乎已經發洩完了、
便又跳在舞廳裏、倒在舞女婀娜的懷裏、
看著廳外面掛在遠空的月亮、聽着悠悠然的樂聲、讓夏夜的涼風從廳門和窗間吹進來、吹在按着節拍的步尖、吹在娓娓私語的唇邊、吹在舞人甜甜的心上、
……
一點鐘、二點鐘、快打烊了、
抱着一身香汗從舞廳裏跳出來、又坐在花園裏的坐位上、涼風又吹上身來了、感到一身筋骨舒暢的愉快、
舞客漸漸散了、舞女也漸漸走了、
花園門口汽車聲嘟嘟地叫起來、感到自己也應該走了、
好像總不願意離開這甜蜜的景地般、腳步總抽不動、離開這地方、在這優美的夏夜、未免覺得太可惜了、
然而總要走、總要走的、
一出了園門、踏入汽車箱裏、看看園口燦爛的燈光、待汽車開走了、便像剛才做了個甜美的夢般、
是啊、讓舞人在這涼爽的夏夜裏、做個甜美的「夏夜之夢」吧、

揚子舞星歐宴琍

舞場雜掇

非記者

夏天里……

請飲清涼的冰水吧！

昨日遇同學某君於「大滬」、據云前幾日有兩批大學生在立道舞場因雷夢娜打起來、情形頗形嚴重、該廳老板遇該鬧事者賠償損失四百元、可知當時打架之凶矣、

聞者數日、以大學生而打大學生、正如中國人之與中國人內戰、爲地盤、爲女人、結果兩敗俱傷、可慨也夫！

上海舞女中、每日入息最豐者、不能不推梁氏姊妹、而所穿衣飾之時髦、亦非他人所能及、崔萬秋君曾驚歎其「新奇」、其實彼姊尚無日不新奇、崔先生豈不知耶？

「大滬」自梁氏姊妹去後、幸有王小妹之回來、得挽回生意不少、前日偕數友舞於斯、我的舞伴爲王、第一舞曾作如下談話！

「熱得很」！
「是的」、
「你去過香港、覺得好嗎」？
「很好」、
「廈門呢」？
「骯髒得很呀」！

錄之以此、可作王小妹南游之印象記看、惜略而不詳、頗覺遺憾耳、

「大滬」於七月一日起有聯華社茶舞會之舉、一時頗形熱鬧、第一夜我亦在場、見有重影明星數人：嚴工上、孫敏、龔稼農等、興緻頗濃、大有不覺天熱之慨、可佩也、

維也納常有電影明星談瑛、湯天繡、袁叢美、龔稼農等之足跡、導演程步高無夕不與談瑛同來、尚有硬性電影論者姚蘇鳳也極喜歡跳舞、跳得滿頭大汗、固不覺其在「火山上」也、有人欲問姚公：跳舞、硬性乎？抑軟性乎

聯美社
假座大滬跳舞廳
每日下午五時起八時半止舉行舞星會集
●茶舞大會●
舞票每元三張另贈二張
贈送各種茶點冰凍汽水及順風牌各種鮮果汁
▲地址　靜安寺路跑馬廳畔

男女結婚禮服出租
亨利洋服公司

危險！危險!!

日人侵略東北，是乘我全國同胞平時太不注意東北。東北當局太不注意日人行動而暗爲之備。但在眼前，西北藩籬，如四川，西康，西藏，青海，新疆，蒙古，其地位重要不下於東北，其出產蘊藏亦不下於東北，其危險程度，更不下於東北！

同胞，同胞
能淡然處之麼？
如不能淡然處之，請速購讀

中國第一部探險記

西行豔異記

西行豔異記一書，以日記體裁，描寫西北游蹤，洋洋三十餘萬字，勝過近人小說「老殘遊記」。而（怪異）（神秘）（奇詭）（偉麗）

比之西遊記　別有一種風味

西行豔異記一書所載種種冒險事實，眞足驚心動魄，而考古證今，對於外力侵略之危險

更多歷史上價值

西行豔異記作者陳重生即青年援馬團秘書陳重爲之弟。書中述其與許多蠻女邂逅，終與奇女子杜幸生結合。入情入理。頗饒趣味。自刊時報後，曾有多數青年發起西北探險團欲往西北遊歷，亦可見此書

魔力之偉大

西行豔異記全部分訂三冊。用時報特備新式四號字精印。

附插奇異風景人物照片

數十幅。咸屬外間所未見。購備一部。不啻在數日之內

神遊十萬里長途

每部三冊
單購一冊實洋五角　加郵費三分　掛號費一角
合購二冊實洋一元　加郵費五分　掛號費一角
合購全部實洋一元半　加郵費八分　掛號費一角

發行經售處
上海　四馬路時報總館　世界書局　現代書局　新月書店　啓明書局　北新書局　民智書局　卿雲書局　文明書局　啓新書局　光華書局
北平西南園時報分館　南京奇望街時報分館　蘇州小說林　杭州西湖小說林　天津有正書局　青島青年書店　各埠時報分館均有出售

海濱舞場

法租界朱葆三路口
每晚八時半至（一）時

利用天然涼風佈置人工海者

首創先行
冷氣舞女

一經摟抱到手便覺涼爽異常

第肆拾叁期

每逢星期陸出版

維也納斬蛇起義後

「三姊妹」搬家起風波

我們不管這段官司的是非　我們驚異舞國國民的負担

（實角男士）

這是最近響噹噹寶珠•由「大滬」轉到「維也納」的梁賽珍•還是小小的糾紛•如今已鬧到法庭上去了•究竟怎樣了結•且聽下回分解•

自從維也納舞場的音樂師「斬蛇起義」以後、一般舞國衆生、自讀了敝文「舞國錦蛇案審判記」對於錦蛇的懼怕觀念、已經減輕了不少、所以生意並不因「錦蛇案」而受到影響、而馳譽舞國的梁家「三姊妹」、也聯翩而改進維也納、不意茶杯裏起風波、此亦舞國中的政治要聞也、本報係舞國中唯一言論機關、安可不記呢、

在一九三四年以前、梁家僅有一對「姊妹花」在大滬舞場充舞女、到了今年初間、突然加入了一個「女人」梁賽珍在大滬裏、形成鼎足而立的「三姊妹」、梁賽珍又被某報推選爲舞國皇后、聲勢益形煊赫、難免受到舞女伴的嫉妒、因此三姊妹便退出大滬、而加入到「斬蛇起義」的維也納去、惹得維也納衆舞女惴惴不安、便有廿五人聯合聲明脫離維也納、以資抵制、可是不久又有十二位舞女聲明並未加入宣言、此中的悶葫蘆、簡直如政黨的意見紛歧一樣、我們舞國的小民、實在不能知其底細、但大滬主任卻要控三姊妹違背合同、在五個半月中、三姊妹共收入舞資約一萬二千元、而要求判還洋一萬四千餘元、我們不管這段官司的是非、我們所驚異的、是這梁家三姊妹中的入款的驚人、每個月要和我們舞國的國民負担二千元以上的重稅、我們這位皇后、當初在電影國裏、祇是一個普通角色、不料跑到舞國裏使一飛衝天、坐了寶座、而且養尊處優、月享厚俸、這也是善於轉變者的成功、這年頭而不善改變作風者、只好「坐以待斃」而已、

即在、不但「三姊妹」、吃官司、即皇后也被舞場主任所控、舞國的法律究竟是怎樣設立的、令人莫明其妙、我們舞國小民只好冷眼觀變、靜待今後的發展好啦、

××××

愛多亞路馬霍路口

大華跳舞廳

大露天　現已開幕

爲舞賓消暑着想　特闢屋頂花園

每逢星期四舉行音樂會串茶舞會

遠東娛樂場的新權威
海上跳舞廳的生力軍
空前所未有的大盛況
一九三四年的新設計

◉超越全滬舞國的新紀錄◉

設備露天舞廳　無異上界清宮
利用天然微風　可供舞賓納涼
憑欄盼望夜景　宛似九霄雲端
既可省却車資　又可愛惜時間
大菜每客兩元　凡購舞票五元者　贈送大滬花園高而富球票一張　歡迎早臨　竭誠招待
營業時間每晚九時起

維也納跳舞廳

舞廳寬敞——舞星卓絕

一九三四年式　考爾夫球場

艶春悄去溽暑新來本球場乃應運而生是高尚仕女遊憩之勝地

▶有林園之雅緻◀
▶有噴池之壯觀◀
▶有假山之靈巧◀

確是十里洋場之世外新桃源

購舞票滿洋十元者　奉送考爾夫球券一張本園原有之舞廳外在球場內特闢

露天舞場

用最新式發音機將舞廳內音樂傳出更屬悠揚動聽　凡我遊侶　既可打考爾夫又可跳狐而斯

靜安寺路大華路口　電話三五三四四號　三二一五七七號

謹掬一瓣心香

致上海的舞女們

（老實人）

舞場發達是畸形的現象
有志的舞女應當認清目標
可以脫離夜生活時還是脫離吧

這一年來、照表面的視察、上海的舞場眞是可謂盛極一時了、而且各晚報相繼發行舞刊、更其引起社會人士對於舞場的注目、自然、辦舞刊的人無非抱着提倡高尚娛樂的宗旨、傳播跳舞的種種消息、同時、也用着最明顯的態度敬告沉迷的人們、而現在、我卻立了心執起筆來對舞女們說話了、希望這篇東西能使大家的讀一遍、而我、我是非常忠實地說我的話的、

上海有許多的跳舞場了。從「大滬」、「大華」、「維也納」、「大東」、乃至一順風」、「三民宮」、都每天有許多人在跳舞、婦女呢、婦女究竟有多少、我們沒有準確的統計、也可以不必有正確的統計、總之、上海有上千的女人靠伴舞來過生活是無須懷疑的罷、

一個舞女的成長是一個悲劇——起先是因爲家窮、沒奈何只好犧牲她的青春、含淚裝笑地跑進五花八門、充滿了罪惡的場所去、於是一天天地、舞場生活敎她成了另一種人、塗脂抹粉的、妖迷的去勾引一些青年男子、是的、這已經是她的職業了、她有什麼辦法呢、可是、婦女呵、你知不知道來到舞場中找你跳舞的男子的那顆心呢、縱使他對你慇懃的說着甜言蜜語、他難道是眞的愛你嗎、如果你沒有認定他的意思、那麼你就危險呵、你就要遭到欺騙的呵、而且、就算你的舞女生活很平安的過下去了、而無情的時光也够摧殘你的呀、等到你的青春衰老了、誰又會得再理你呢、

所以根據了上面的種種、我就謹掬一片心香、對全上海的舞女們來詳細說一說、

舞女們、第一我要告訴你們的是、自從一九二九年世界經濟恐慌開始以來、直到如今、別的地方不說、單在上海、你一定可以明白地看見市場的不景氣吧、如果你是一個有三四年經驗的舞女、那麼、你一定更可以在舞場本身發見舞客的花錢能力是大大不如從前了、雖然新的舞場是一天一天地開設起來、但是你看由一塊錢三張舞票而四張、五張、六張地跌下去、這難道是好現象嗎、舞場的老板沒有一個不叫苦、舞女自已也感覺得到有許多人到跳舞場來決不是有許多的鈔票放在身上、不過坐在那里解悶而已、這些都是畸形的現象、應當辨別淸楚呀、

第二點是關於一個舞女自已的、伴舞是一種職業、當你跑進舞場時你便要牢牢記住你是爲了你的生活才坐到這里來的、有許多公子少爺在舞場里是專門幹壞勾當的、他用種種的方法來引誘你、如果你不認定目標、意志不强、那麽你一定有墮落的危險、而造成一生不可挽救的悲劇、留心自已、留心周遭的人呵、舞女們

自然、你當舞女之初、無非是爲了要生活下去、但是老實話、一個女人那裏能够永遠靠伴舞爲生呢、等到你老了呢、再說、在可以冷淡的舞場裏、你其實每夜所得的代價也够可憐了啊、爲了你自己未來的幸福、爲了一個女人的歸宿、在這裏、我坦白地對你們說吧、可以脫離這種生活的時候還是脫離了吧、每一個舞女都說當舞女是痛苦的、如果可以解脫像找到了男子可以爲終身伴侶時、你還是慷慨地嫁了他好、我看見七八年前的舞女、因爲不懂怎樣找歸宿、儘在慕着虛榮、結果是更其悲慘、潔身自好的舞女們啊、前面有許多鏡子給你照、你明白你該走的路吧、

寫到這裏、意思雖然還沒有說得詳盡、可是已經佔了舞刊不少的篇幅了、以後有機會時再繼續和你們多說一些吧、天氣熱得很、眞的該收束了、再會、再會、

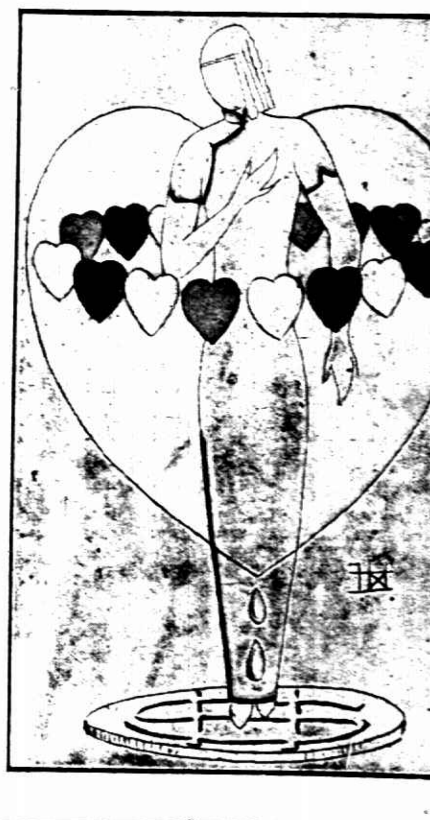

祇要稍紅一點的舞星、就會被許多人熱烈的追求着、而且表面上、他們的心、又都像旭日般的赤誠、因此、常使她們非常徬徨、接受好呢、不接受好呢？不接受、却怕得罪、接受吧、那除非把她們的心碎了、碎了、她們的心、然而、舞星們、記着、決不可爲了你是站在Dollar的立場上、而把你碎了的心、再失去呵、

維也納舞星侯雯琳

涼涼涼　揚子冷氣舞廳

●西菜廳
每日午前十一時即開放冷氣淸涼無比新近更加聘著名厨師特製上等西菜以及隨意小食各種冷飲無不相宜定價特別低廉務請注意

●跳舞廳
日夜開放冷氣所裝彈簧地板爲滬上唯一之舞場玆又加聘美國最優等音樂班奏演名曲本禮拜六（卽今晚）並請西人男女表演舞藝並有西女唱

中國歌曲

特此露佈敬請來賓光臨毋任歡迎之至

▲表演者姓名列下

MR. K. RARDAT OF
MISS. PINAROX
MISS. PRENIER
RUSSIAR LIGHT O-PERA

名震海上

辣斐花園跳舞廳

萬衆歡迎

一九三四年最新式的
高爾夫球場現已開幕

辣斐花園跳舞廳應潮流之轉樞社會之需要不惜巨資特聘建築專家建造最新式最富麗之高而夫球場場內有精雅的茶亭寬大的茶廳蘇州的八字塔陳英士的念紀塔曲曲的小橋涓涓的泉水樓台近水天橋在望風景宜人誠有美不勝收之概

明日　茶舞會

地址　辣斐德路拉都路西
電話　七五一三三　七〇九一二